



ΧΗΜΕΙΑ ΤΡΟΦΙΜΩΝ

ΕΡΓΑΣΤΗΡΙΑΚΕΣ ΑΣΚΗΣΕΙΣ

ΑΡΓΥΡΩ ΜΠΕΚΑΤΩΡΟΥ

ΚΑΘΗΓΗΤΡΙΑ ΧΗΜΕΙΑΣ & ΤΕΧΝΟΛΟΓΙΑΣ ΤΡΟΦΙΜΩΝ

ΤΜΗΜΑ ΧΗΜΕΙΑΣ, ΠΑΝ/ΜΙΟΥ ΠΑΤΡΩΝ

ΠΑΤΡΑ 2024

!!!!!!!

- Να γνωρίζετε τις επιστημονικές αρχές (θεωρία και αντιδράσεις) των μεθόδων
- Εξετάζονται με την υπόλοιπη ύλη του μαθήματος στην τελική εξέταση ή σε πιθανή εξέταση που θα αφορά το εργαστήριο στο τέλος του εξαμήνου.
- Στην περίπτωση που γίνει γραπτή εξέταση εργαστηρίου, αλλά ο φοιτητής δεν παρουσιαστεί στην εξέταση (χωρίς να ενημερώσει σχετικά), αλλά δώσει μόνο την τελική εξέταση του μαθήματος, τότε θα συμψηφιστεί βαθμός μηδέν (0) για την γραπτή εξέταση του εργαστηρίου.

!!!!!!!

■ **Τελικός βαθμός μαθήματος:**

➤ **70%** τελική γραπτή εξέταση μαθήματος

➤ **30%** συνολική επίδοση στο εργαστήριο (γραπτή εξέταση εργαστηρίου (ΑΝ ΓΙΝΕΙ), προφορικά, τεστ/αναφορές, κ.λπ.), κατά την κρίση του διδάσκοντος.

■ **ΔΕΝ ΘΑ ΚΡΑΤΗΘΕΙ ΒΑΘΜΟΣ ΤΕΛΙΚΗΣ ΕΞΕΤΑΣΗΣ ΜΑΘΗΜΑΤΟΣ ΑΝ Ο ΦΟΙΤΗΤΗΣ ΕΧΕΙ ΕΚΚΡΕΜΟΤΗΤΑ ΣΤΟ ΕΡΓΑΣΤΗΡΙΟ**

■ **ΑΝ ΔΕΝ ΥΠΑΡΧΕΙ ΕΚΚΡΕΜΟΤΗΤΑ (ΑΠΟΥΣΙΕΣ), ΑΛΛΑ ΔΕΝ ΔΟΘΕΙ Η ΕΞΕΤΑΣΗ ΕΡΓΑΣΤΗΡΙΟΥ Η ΔΕΝ ΠΑΡΑΔΟΘΟΥΝ ΑΝΑΦΟΡΕΣ, Κ.ΛΠ., ΤΟΤΕ ΘΑ ΒΓΕΙ ΚΑΝΟΝΙΚΑ ΤΕΛΙΚΟΣ ΒΑΘΜΟΣ ΜΑΘΗΜΑΤΟΣ, ΔΙΝΟΝΤΑΣ ΒΑΘΜΟ ΜΗΔΕΝ (0) ΣΤΗΝ ΓΡΑΠΤΗ ΕΞΕΤΑΣΗ ΕΡΓΑΣΤΗΡΙΟΥ Η ΣΤΙΣ ΑΝΑΦΟΡΕΣ ΠΟΥ ΔΕΝ ΠΑΡΑΔΟΘΗΚΑΝ.**

■ **ΤΟ ΕΡΓΑΣΤΗΡΙΟ ΔΙΝΕΤΑΙ ΜΟΝΟ ΣΤΟ ΤΕΛΟΣ ΤΟΥ ΕΞΑΜΗΝΟΥ. ΣΕ ΕΠΟΜΕΝΕΣ ΕΞΕΤΑΣΤΙΚΕΣ ΘΑ ΠΡΕΠΕΙ ΝΑ ΓΙΝΕΙ ΣΥΝΕΝΝΟΗΣΗ ΜΕ ΤΟΝ ΔΙΔΑΣΚΟΝΤΑ ΠΡΙΝ ΤΗΝ ΚΑΝΟΝΙΚΗ ΕΞΕΤΑΣΗ ΤΟΥ ΜΑΘΗΜΑΤΟΣ!!!!!!!!!!!!**

ΕΡΓΑΣΤΗΡΙΑΚΕΣ ΑΣΚΗΣΕΙΣ ΓΙΑ ΤΟ ΕΑΡΙΝΟ ΕΞΑΜΗΝΟ 2023

Άσκηση 1. Ανάλυση αλευριού

- α. Προσδιορισμός τέφρας
- β. Προσδιορισμός υγρής και ξηρής γλουτένης
- γ. Ανίχνευση οξειδωτικών

Άσκηση 2. Μέτρηση οξύτητας σε τρόφιμα

- α. Προσδιορισμός βαθμού οξύτητας σε ελαιόλαδο
- β. Προσδιορισμός οξύτητας σε χυμό πορτοκαλιού
- γ. Προσδιορισμός οξύτητας ξυδιού
- δ. Προσδιορισμός οξύτητας σε γάλα

Άσκηση 3. Καταβύθιση καζεΐνης γάλακτος

Εργαστηριακές ασκήσεις

ΕΡΓΑΣΤΗΡΙΑΚΕΣ ΑΣΚΗΣΕΙΣ ΓΙΑ ΤΟ ΕΑΡΙΝΟ ΕΞΑΜΗΝΟ 2023

Άσκηση 4. Προσδιορισμός σακχάρων σε γλεύκη και μελάσσα και αλκοόλης σε οίνο και αποστάγματα

- α. Προσδιορισμός σακχάρων σε γλεύκος ή μελάσσα με αραιόμετρο κλίμακας Baumé.
- β. Προσδιορισμός της αλκοόλης οίνου με απόσταξη

Άσκηση 5. Αλκοολική ζύμωση μελάσσας

Άσκηση 6. Έλεγχος παστερίωσης γάλακτος

Άσκηση 7. Προσδιορισμός τέφρας γάλακτος και αλκαλικότητάς της

- α. Προσδιορισμός τέφρας
- β. Προσδιορισμός αλκαλικότητας τέφρας

Εργαστηριακές ασκήσεις

ΕΡΓΑΣΤΗΡΙΑΚΕΣ ΑΣΚΗΣΕΙΣ ΓΙΑ ΤΟ ΕΑΡΙΝΟ ΕΞΑΜΗΝΟ 2023

Άσκηση 8. Απόσταξη με υδρατμούς αιθέριων ελαίων

Άσκηση 9. Προσδιορισμός σακχάρων, αιθανόλης και οργανικών οξέων με HPLC

- α. Προσδιορισμός σακχάρων και αιθανόλης
- β. Προσδιορισμός οργανικών οξέων

Άσκηση 10. Ανάλυση αλκοολούχων ποτών με αέρια χρωματογραφία (GC-FID) και ανίχνευση νοθείας

Προσδιορισμός αιθανόλης και μεθανόλης

Άσκηση 11. Μετεστεροποίηση λιπαρών υλών

- α. Μετεστεροποίηση του ελαίου
- β. Αέρια Χρωματογραφία

Άσκηση 1 – Ανάλυση αλευριού

ΑΛΕΥΡΙ: «το απαλλαγμένο από φύτρα και φλοιούς, προϊόν άλεσης των καρπών των δημητριακών»

FLOUR: "free from bran and husk product of cereal grains milling"

- ΝΕΡΟ – water (11-16%)
- ΑΜΥΛΟ – starch (>50%)
- ΠΡΩΤΕΪΝΕΣ – protein (25-30%)
- ΟΡΓΑΝΙΚΑ ΟΞΕΑ – organics acids
- ΛΙΠΟΣ - fat
- ΕΝΖΥΜΑ – enzymes
- ΒΙΤΑΜΙΝΕΣ (Α, Ε και Β1) – vitamins
- ΑΝΟΡΓΑΝΑ ΣΥΣΤΑΤΙΚΑ (κυρίως ως φωσφορικά άλατα) – minerals (mainly a phosphate salts)

Άσκηση 1 – Ανάλυση αλευριού

Αρτοποιητική ικανότητα: «Το σύνολο των ιδιοτήτων που πρέπει να έχει το αλεύρι για να παράγει ψωμί καλής ποιότητας»

εξαρτάται από:

- ✓ την περιεκτικότητα & το MB της περιεχόμενης γλουτένης
- ✓ το βαθμό άλεσης του αλεύρου
- ✓ την παρουσία οξειδωτικών ουσιών (δημιουργία διαμοριακών δισουλφιδικών, -S-S-, δεσμών στη γλουτένη)
- ✓ την παρουσία ενζύμων (αμυλολυτικά & πρωτεολυτικά)
- ✓ το pH και τη θερμοκρασία
- ✓ τη μηχανική επεξεργασία (ζύμωμα) της αρτομάζας

Άσκηση 1 - Ανάλυση αλευριού



Άσκηση 1 – Ανάλυση αλευριού

Α. Προσδιορισμός Τέφρας

Η «Τέφρα» αποτελεί μέτρο των περιεχόμενων ανόργανων συστατικών που υπάρχουν σε ένα τρόφιμο



Μέθοδοι προσδιορισμού:

1. Ξηρή αποτέφρωση (dry ashing)
2. Υγρή αποτέφρωση (χώνευση με οξέα, Wet ashing ή acid digestion)



Άσκηση 1 – Ανάλυση αλευριού

Α. Προσδιορισμός Τέφρας Ξηρή αποτέφρωση

- Ζυγίζονται 1-2 g δείγματος σε προζυγισμένο χωνευτήριο, το οποίο προηγουμένως έχει πυρωθεί σε θερμοκρασία 550 °C
- Ακολουθεί καύση σε φλόγα και στη συνέχεια στους 550 °C μέχρι να απομείνει τέφρα απαλλαγμένη από άνθρακα



Άσκηση 1 - Ανάλυση αλευριού

Α. Προσδιορισμός Τέφρας



Άσκηση 1 – Ανάλυση αλευριού

Α. Προσδιορισμός Τέφρας

Ξηρή αποτέφρωση

- Μετά την ψύξη σε ξηραντήρα το χωνευτήριο ζυγίζεται
- Το ποσό της τέφρας βρίσκεται από τη διαφορά βάρους και ανάγεται επί τοις %



Άσκηση 1 - Ανάλυση αλευριού

Β. Προσδιορισμός γλουτένης υγρής και ξηρής



Άσκηση 1 - Ανάλυση αλευριού

Δημιουργία γλουτένης: δημιουργία ΔΙΑΜΟΡΙΑΚΩΝ
δισουλφιδικών δεσμών

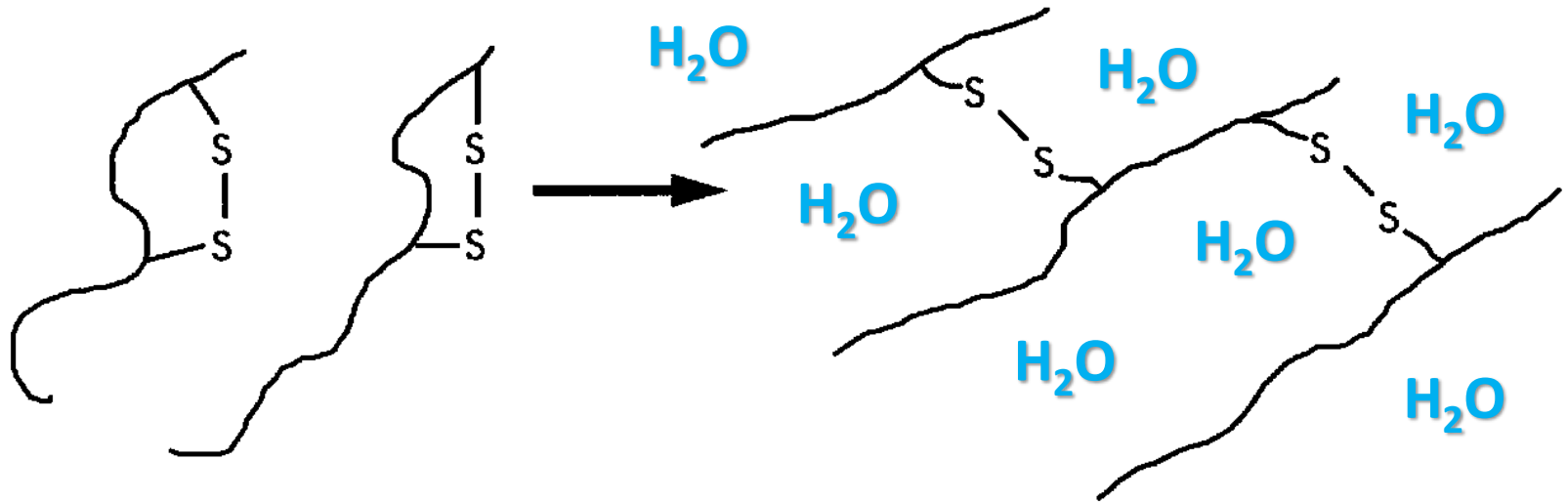

Ενδομοριακές
δισουλφιδικές
γέφυρες

Διαμοριακές
δισουλφιδικές
γέφυρες

Άσκηση 1 - Ανάλυση αλευριού

Δημιουργία γλουτένης: δημιουργία ΔΙΑΜΟΡΙΑΚΩΝ
δισουλφιδικών δεσμών (γεφυρών)

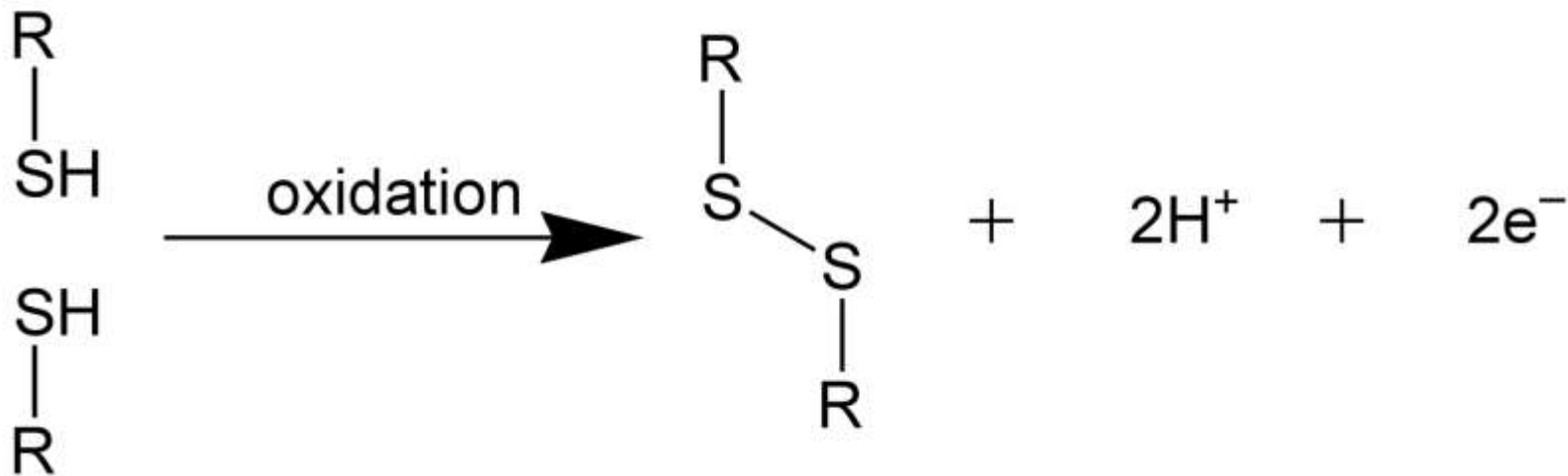

Άσκηση 1 – Ανάλυση αλευριού

B. Προσδιορισμός γλουτένης υγρής και ξηρής

- Ζυγίζονται **33,33 g** αλεύρι και αναμιγνύονται με **17 ml** απεσταγμένου ψυχρού νερού σε κάψα πορσελάνης, διαμέτρου **10-11 cm**
- Με τη βοήθεια σπάτουλας σχηματίζεται μια μαλακή μάζα που δεν κολλάει στα δάκτυλα
- Για 30 min η μάζα μαλάσσεται υπό συνεχή ροή νερού **15-16 °C** (βρύσης) που πέφτει κατά σταγόνες ώστε να αποχωριστεί το άμυλο και να αρχίσει να συσσωματώνεται η γλουτένη



Άσκηση 1 - Ανάλυση αλευριού

B. Προσδιορισμός γλουτένης υγρής και ξηρής

- Η πλύση με το νερό συνεχίζεται μέχρι να πάψει να ανιχνεύεται άμυλο (με διάλυμα ιωδίου, J_2) στο νερό έκπλυσης
- Τέλος η γλουτένη συμπιέζεται με τα δάκτυλα ώστε να απομακρυνθεί το νερό που πλεονάζει και ζυγίζεται
- Το ποσό που ζυγίζεται αν τριπλασιαστεί παρέχει αμέσως το % κ.β. περιεχόμενο της «υγρής γλουτένης»



Άσκηση 1 - Ανάλυση αλευριού

B. Προσδιορισμός γλουτένης υγρής & ξηρής

- Στη συνέχεια υποβάλλεται σε ξήρανση στους **100-105 °C** μέχρι σταθερού βάρους για την εύρεση της «ξηρής γλουτένης»
- Η διαφορά μεταξύ των δυο αποτελεί την % «εφυδάτωση» της γλουτένης



Άσκηση 1 - Ανάλυση αλευριού

Γ. Ανίχνευση οξειδωτικών

- Οξειδωτικά (βελτιωτικά) προστίθενται στο αλεύρι για να βοηθήσουν στην ανάπτυξη της γλουτένης [σχηματισμός δισουλφιδικών **-S-S-** δεσμών **διαμοριακά**] οδηγώντας σε πιο «δυνατά» ζυμάρια
- Μπορεί ταυτόχρονα να λειτουργούν ως λευκαντικοί παράγοντες (λευκό αλεύρι)

Άσκηση 1 - Ανάλυση αλευριού

Γ. Ανίχνευση οξειδωτικών

- Κοινοί οξειδωτικοί / λευκαντικοί παράγοντες στο αλεύρι είναι:

E920	Κυστέϊνη	Βελτιωτικό του ψωμιού
E921	Κυστίνη	Βελτιωτικό του ψωμιού
E922	Υπερθειικό κάλιο	Βελτιωτικό του ψωμιού
E923	Υπερθειικό αμμώνιο	Βελτιωτικό του ψωμιού
E924	Βρωμικό κάλιο (άκυρος αριθμός)	Παράγοντας αποχρωματισμού στο αλεύρι
E925	Χλώριο	Παράγοντας αποχρωματισμού στο αλεύρι
E927a	Αζωδικαρθοναμίδιο	Βελτιωτικό του ψωμιού
E927b	Ουρία	Ρυθμιστικό
928	Υπεροξειδίο του βενζολίου	Βελτιωτικό του ψωμιού
930	Υπεροξειδίο του ασβεστίου	Βελτιωτικό του ψωμιού

Άσκηση 1 - Ανάλυση αλευριού

Γ. Ανίχνευση οξειδωτικών

- Μια ποσότητα αλευριού πιέζεται με σπάτουλα σε επίπεδη επιφάνεια και σε αυτή ρίχνονται λίγες σταγόνες διαλύματος **KI 10%** και **HCl 20%**
- Η εμφάνιση μελανών στιγμάτων αποδεικνύει την παρουσία οξειδωτικών βελτιωτικών



Άσκηση 1 - Ανάλυση αλευριού

Γ. Ανίχνευση οξειδωτικών

Αντιδράσεις



Συνολικά:



Το I_2 που παράγεται με το άμυλο του αλεύρου δημιουργεί **μελανές** κηλίδες!

Άσκηση 1 - Ανάλυση αλευριού

Γ. Ανίχνευση οξειδωτικών

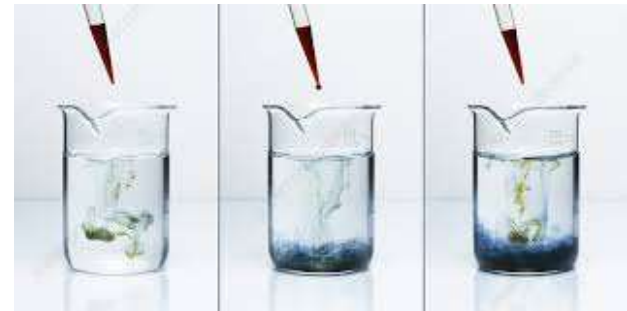
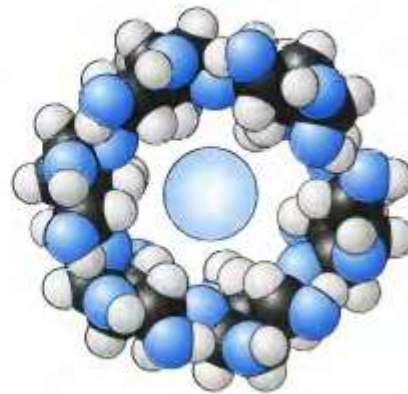
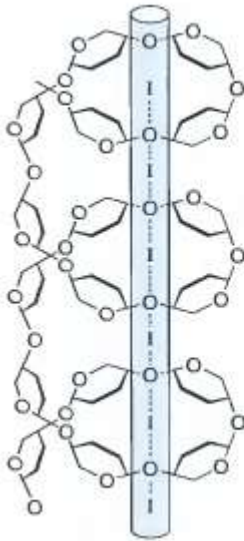

Iodine test for starch sciencesource.com

Why Does Iodine Turn Starch Blue ... chemistryviews.org

Iodine Test for Starch - Stock Image ... sciencephoto.com

Iodimetric & Iodometric Titrations ... knowledgepayback.blogspot.com

ΑΣΚΗΣΗ 2

Μέτρηση οξύτητας σε τρόφιμα

a) Ελαιόλαδο

b) Χυμός πορτοκαλιού

c) Γάλα

d) Ξύδι

α. Προσδιορισμός βαθμού οξύτητας σε ελαιόλαδο Λίπη & έλαια (Λιπίδια)

Τα εδώδιμα λίπη & έλαια ανήκουν στην ίδια κατηγορία βιολογικών μορίων, τα **λιπίδια** (εστέρες της τρισθενούς αλκοόλης γλυκερόλης με λιπαρά οξέα)

Γενικός τύπος

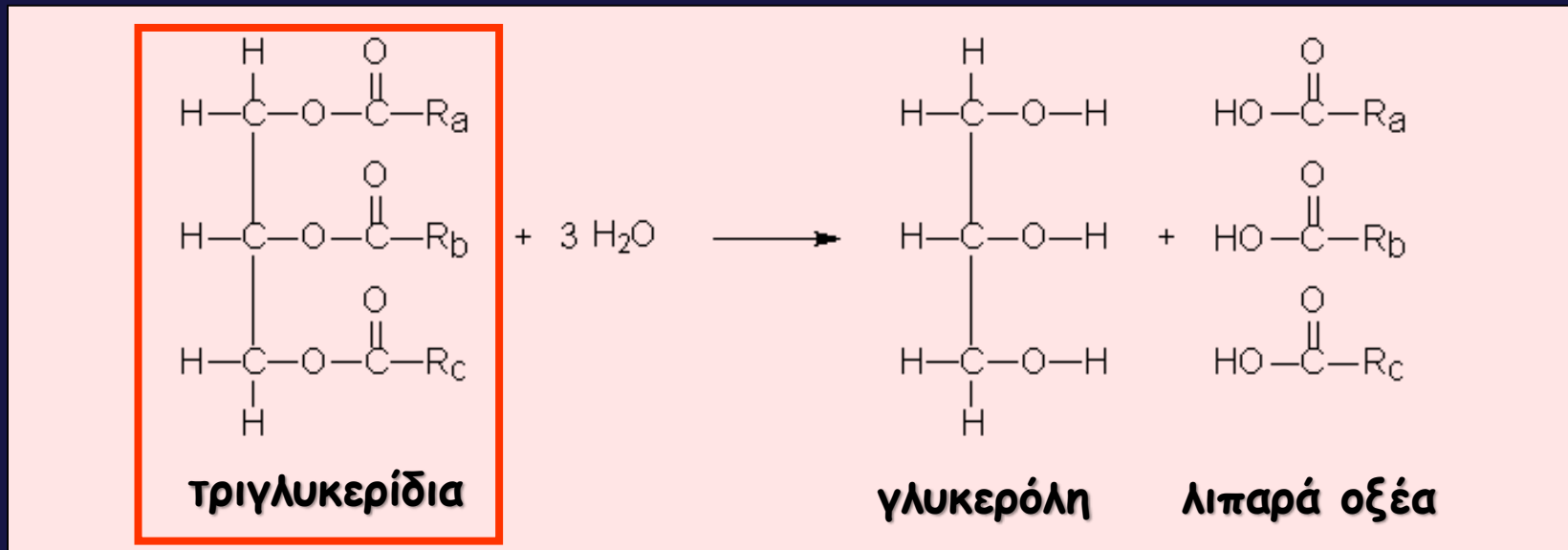

Εστέρες της γλυκερόλης με λιπαρά οξέα (ακυλο-γλυκερόλες)

Λίπη & έλαια (Λιπίδια)

Τα λιπίδια:

- λίπη = στερεά λιπίδια
- έλαια = υγρά λιπίδια
- διαλύονται σε οργανικούς διαλύτες όπως αιθέρας, πετρελαϊκός αιθέρας, χλωροφόρμιο, βενζόλιο
- είναι αδιάλυτα στο νερό

Λίπη & έλαια (Λιπίδια)

Τα λιπαρά οξέα:

$RCOOH$

- 4-36 C (ζυγός αριθμός)
- ευθεία αλυσίδα
- κορεσμένα (κυρίως τα στερεά λίπη)
- & ακόρεστα (κυρίως τα υγρά έλαια):

όπου συνήθως: 1^{ος} διπλός δεσμός: $C9=C10$

2^{ος} διπλός δεσμός: $C12=C13$

3^{ος} διπλός δεσμός: $C15=C16$

Λίπη & έλαια (Λιπίδια)

Τα λιπαρά οξέα:

- διαμόρφωση διπλών δεσμών **cis** ή **trans**:



κορεσμένα



trans-ακόρεστα

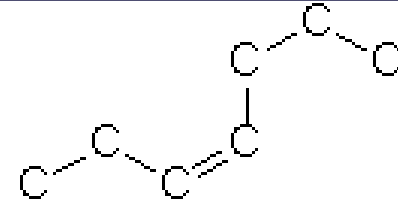

cis-ακόρεστα



Cis-9-δεκαοκτενοϊκό οξύ
(Ελαιικό οξύ)



Trans-9-δεκαοκτενοϊκό οξύ
(Ελαιϊδικό οξύ)

ΕΡΓΑΣΤΗΡΙΟ ΧΗΜΕΙΑΣ ΤΡΟΦΙΜΩΝ

Ονοματολογία & περιγραφή μερικών από τα κοινά λιπαρά οξέα

Κοινή ονομασία	Άτομα-C	Διπλοί δεσμοί	Επιστημονική Ονομασία	Πηγές
Κεκορεσμένα				
Βουτυρικό	4	0	Βουτανοϊκό οξύ	βούτυρο
Καπροϊκό	6	0	Εξανοϊκό οξύ	βούτυρο
Καπρυλικό	8	0	Οκτανοϊκό οξύ	κοκόλιπος
Καπρικό	10	0	Δεκανοϊκό οξύ	κοκόλιπος
Λαουρικό	12	0	Δωδεκανοϊκό οξύ	έλαιο καρύδας
Μυριστικό	14	0	Δεκατετρανοϊκό οξύ	φοινικοπυρηνέλαιο
Παλμιτικό	16	0	Δεκαεξανοϊκό οξύ	φοινικέλαιο
Στεατικό	18	0	Δεκαοκτανοϊκό οξύ	ζωικά λίπη
Αραχιδικό	20	0	Εικοσανοϊκό οξύ	φυστικέλαιο, ιχθυέλαιο
Βεχενικό	22	0	Εικοσιδυανοϊκό οξύ	κραμβέλαιο
Λιγνοκηρικό	24	0	Εικοσιτεσσερανοϊκό οξύ	όλες οι λιπαρές ύλες



ΕΡΓΑΣΤΗΡΙΟ ΧΗΜΕΙΑΣ ΤΡΟΦΙΜΩΝ

Ονοματολογία & περιγραφή μερικών από τα κοινά λιπαρά οξέα

Ονοματολογία & περιγραφή μερικών από τα κοινά λιπαρά οξέα				
Ακόρεστα μονοενικά				
Παλμιτελαϊκό	16	1	9-δεκαεξενοϊκό	ζωικά λίπη
Ελαϊκό	18	1	9(cis)-δεκαοκτενοϊκό	ελαιόλαδο, όλες οι λιπαρές ύλες
Ελαϊδικό	18	1	9(trans)-δεκαοκτενοϊκό	ζωικά λίπη, υδρογονωμένα
Βαξενικό	18	1	11- δεκαοκτενοϊκό	βούτυρο
Γαδελαϊκό	20	1	9-εικοσαενοϊκό	ιχθυέλαιο
Ακόρεστα διενικά				
Λινελαϊκό	18	2	9,12(cis-cis)-δεκαοκταδιενοϊκό	όλες οι λιπαρές ύλες
Λινελαιδικό	18	2	9,12(cis-trans)-δεκαοκταδιενοϊκό	υδρογονωμένα
Ακόρεστα τριενικά				
α-λινολενικό	18	3	9,12,15-δεκαοκτατριενοϊκό	όλες οι λιπαρές ύλες
γ-λινολεϊκό (GLA)	18	3	6,9,12-δεκαοκτατριενοϊκό	βοραγέλαιο
Άλλα πολυακόρεστα				
Αραχιδονικό (AA)	20	4	5,8,11,14-εικοσιτετραενοϊκό	λιπίδια οργάνων (σुकώπι κλπ)
EPA	20	5	5,8,11,14,17-εικοσιπεντενοϊκό	ιχθυέλαιο
Ερουκικό	22	1	13-εικοσιδυενοϊκό	κραμβέλαιο
DHA	22	6	4,7,10,13,16,19-εικοσιδυεξαενοϊκό	ιχθυέλαιο



ΕΡΓΑΣΤΗΡΙΟ ΧΗΜΕΙΑΣ ΤΡΟΦΙΜΩΝ

	Κορεσμένα	Μονοακόρεστα	Πολυακόρεστα	Χολεστερόλη	Βιταμίνη E
	g/100g	g/100g	g/100g	mg/100g	mg/100g
Ζωικά λίπη					
Λαρδί	40.8	43.8	9.6	93	0.00
Βούτυρο	54.0	19.8	2.6	230	2.00
Φυτικά λίπη					
Κοκόλιπος	85.2	6.6	1.7	0	0.66
Φοινικέλαιο	45.3	41.6	8.3	0	33.12
Βαμβακέλαιο	25.5	21.3	48.1	0	42.77
Σιτέλαιο	18.8	15.9	60.7	0	136.65
Σογιέλαιο	14.5	23.2	56.5	0	16.29
Ελαιόλαδο	14.0	69.7	11.2	0	5.10
Αραβοσιτέλαιο	12.7	24.7	57.8	0	17.24
Ηλιανθέλαιο	11.9	20.2	63.0	0	49.0
Έλαιο ατρακτυλίδας	10.2	12.6	72.1	0	40.68
Κραμβέλαιο	5.3	64.3	24.8	0	22.21

Άσκηση 2α: Ανάλυση ελαιολάδου

Οι λιπαρές ύλες στα τρόφιμα:

- προσδίδουν οσμή & γεύση
- αίσθημα κορεσμού
- μέσο εναλλαγής θερμότητας
- ευχάριστη λήψη (π.χ. έλαια σαλάτας & dressings)
- υφή (π.χ. shortenings στα μπισκότα κλπ)
- παρασκευή ειδικών προϊόντων (π.χ. σοκολάτες, προϊόντα αρτοποιίας & ζαχαροπλαστικής)

Άσκηση 2α: Ανάλυση ελαιολάδου

Προσδιορισμός βαθμού οξύτητας

(δείκτης ποιότητας & νοθείας)

Άσκηση 2α: Ανάλυση ελαιολάδου

Α. Προσδιορισμός βαθμού οξύτητας

- εξαρτάται από τρόπο παραλαβής & διατήρησης του ελαίου
- βοηθά στον προσδιορισμό αλλοίωσης & νοθείας

Μετράει Ελεύθερα λιπαρά οξέα (FFA)

- υπάρχουν φυσιολογικά σε όλες τις λιπαρές ύλες
- το ποσοστό τους αποτελεί κριτήριο ποιότητας

!! λιπαρές ύλες με οξέα μικρού ΜΒ βάρους (π.χ. φοινικοπηρυνέλαιο, κοκόλιπος κ.α.) δημιουργούν προβλήματα π.χ. στο τηγάνισμα, λόγω εύκολης υδρόλυσης σε FFA με δυσάρεστη γεύση

Άσκηση 2α: Ανάλυση ελαιολάδου

A. Προσδιορισμός βαθμού οξύτητας

Ορισμοί βαθμού οξύτητας

1. κατά Reichert-Meissl

ml 0.1 N αλκαλίου που απαιτούνται για την εξουδετέρωση των **διαλυτών** στο νερό λιπαρών οξέων που αποστάζουν υπό ειδικές συνθήκες από **5 g** λιπαρής ύλης (κυρίως **C4-6**)

2. κατά Polenske

ml 0.1 N αλκαλίου που απαιτούνται για την εξουδετέρωση των **αδιάλυτων** στο νερό λιπαρών οξέων που αποστάζουν υπό ειδικές συνθήκες από **5 g** λιπαρής ύλης (κυρίως **C8-14**)

Άσκηση 2α: Ανάλυση ελαιολάδου

A. Προσδιορισμός βαθμού οξύτητας

3. κατά Kirshner

ml 0.1 N αλκαλίου που απαιτούνται για την εξουδετέρωση των **υδατοδιαλυτών πτητικών λιπαρών οξέων** που σχηματίζουν διαλυτά άλατα με Ag και αποστάζουν υπό ειδικές συνθήκες από **5 g** λιπαρής ύλης (βουτυρικό)

4. κατά Kottstorfer

ml 0.1 N αλκαλίου που απαιτούνται για την εξουδετέρωση των **ελεύθερων λιπαρών οξέων** σε **100 g** λιπαρής ύλης

5. κατά Burstyn

ml 0.1 N αλκαλίου που απαιτούνται για την εξουδετέρωση των **ελεύθερων λιπαρών οξέων** σε **100 ml** λιπαρής ύλης

Άσκηση 2α: Ανάλυση ελαιολάδου

Α. Προσδιορισμός βαθμού οξύτητας κατά Kottstorfer

Μέθοδος

- Διάλυση **8-10 g** λιπαρής ύλης σε **40 ml** ισομερούς μίγματος **αιθέρα - αλκοόλης** (εξουδετερωμένο με **0.1 M NaOH**)
- ογκομέτρηση με **0.1 M NaOH** & δείκτη **φαινολοφθαλεΐνη (1% αλκοολικό διάλυμα)**

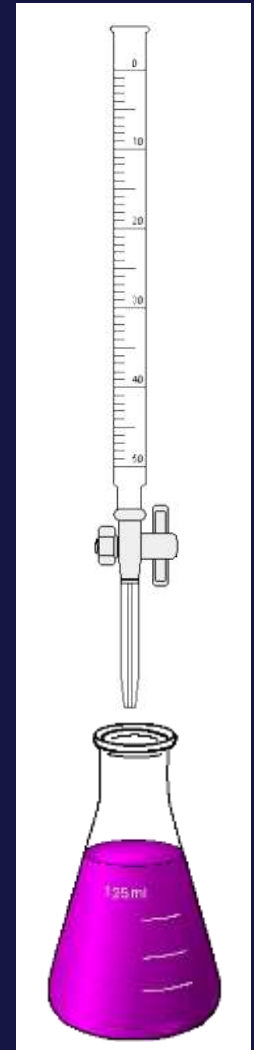

Άσκηση 2α: Ανάλυση ελαιολάδου

Α. Προσδιορισμός βαθμού οξύτητας κατά Kottstorfer

Αντιδραστήρια

1. μίγμα αιθέρα & αλκοόλης:

οργανικός διαλύτης κατάλληλος για την διάλυση τόσο της λιπαρής ύλης όσο και του υδατικού NaOH

2. NaOH 0.1 M

πρότυπο διάλυμα ογκομέτρησης

3. φαινολοφθαλεΐνη

δείκτης (1% αλκοολικό διάλυμα)

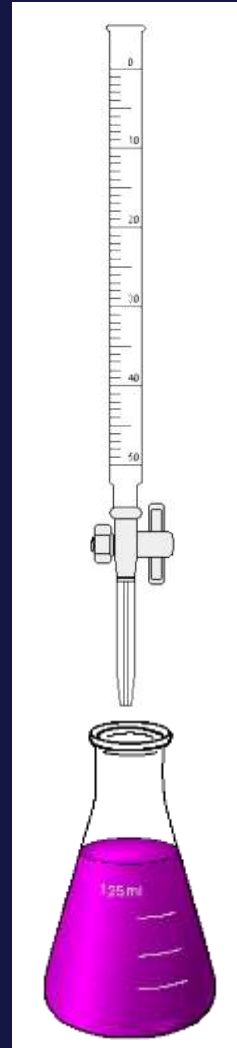

Άσκηση 2α: Ανάλυση ελαιολάδου



Φαινολοφθαλεΐνη

- οξεοβασικός δείκτης (pH)
- αδιάλυτη νερό
- διαλυτή στην αλκοόλη
- άχρωμη σε όξινο pH
- ροζ σε αλκαλικό pH

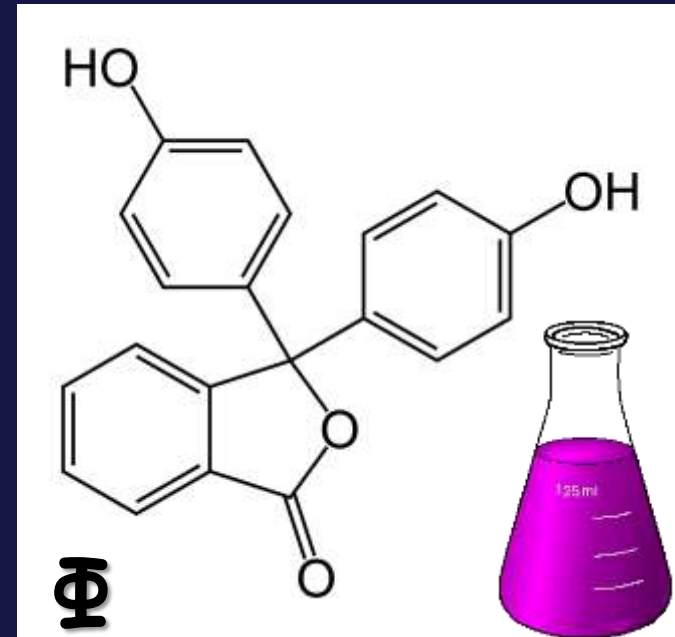

Σύνδεσμοι:

Παραγωγή δείκτη φαινολοφθαλεΐνης: <https://youtu.be/hhe8bB13eWY>

Τιτλοδότηση ο-β με φαινολοφθαλεΐνη: <https://www.youtube.com/watch?v=8UiuE7Xx5l8>

ΤΕΧΝΙΚΗ ΤΙΤΛΟΔΟΤΗΣΗΣ: [Setting up and Performing a Titration - YouTube](#)

Άσκηση 2β: Ανάλυση χυμού

- Τα τρόφιμα περιέχουν συνήθως μίγμα οργανικών οξέων, με ένα απ' αυτά ως επικρατέστερο, γι' αυτό και η οξύτητα εκφράζεται ως προς το επικρατέστερο οξύ.
- ✓ Του κρασιού σε **τρυγικό οξύ**, του γάλακτος σε **γαλακτικό οξύ**, του ξυδιού σε **οξικό οξύ**, του χυμού τομάτας και χυμών εσπεριδοειδών σε **κιτρικό οξύ**
- Η οξύτητα εκφράζεται σε **% κ.β.** (mg/100 ml)

Άσκηση 2β: Ανάλυση χυμού

- Στο χυμό των πορτοκαλιών από τα περιεχόμενα οξέα το **10%** είναι **μηλικό οξύ**, ενώ το υπόλοιπο (περίπου **90%**) είναι κυρίως **κιτρικό οξύ** (περιεχόμενο **κιτρικό οξύ 0.5-1,3%**).
- Αύξηση της οξύτητας παρατηρείται όταν συμβεί ζύμωση των σακχάρων ή όταν ο χυμός προέρχεται από ανώριμα πορτοκάλια.
- Ο προσδιορισμός της ολικής (τιτλοδοτούμενης) οξύτητας του χυμού πορτοκαλιού γίνεται **με ογκομέτρηση με NaOH 0.1 M και δείκτη φαινολοφθαλείνη**

Άσκηση 2β: Ανάλυση χυμού

- **10 ml** χυμού πορτοκαλιού μετρημένα ακριβώς με σιφώνιο μεταφέρονται σε κωνική φιάλη των **250 ml**, προστίθενται **40-50 ml** νερό και **3-4** σταγόνες φαινολοφθαλείνης, και ογκομετρούνται με **NaOH 0.1 M** μέχρι να εμφανιστεί ρόδινη χρώση.

Οξύτητα (%) =

$$\frac{[\text{καταναλωθέντα ml NaOH 0.1 M}] \times [\text{συγκέντρωση NaOH}] \times 0,064 \times 100}{[\text{όγκος δείγματος (ml χυμού πορτοκαλιού)]}$$

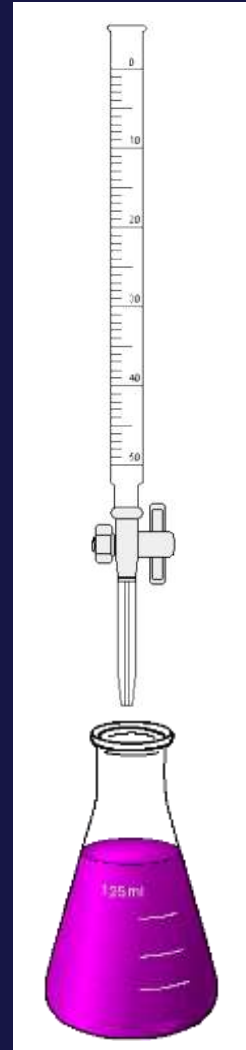

Άσκηση 2γ: Ανάλυση γάλακτος

- Με τον όρο γάλα εννοούμε το **γάλα αγελάδας** αλλιώς προστίθεται ο αντίστοιχος προσδιορισμός, πχ. Πρόβειο, Κατσικίσιο, Γίδινο γάλα, κλπ.
- Το γάλα αμέσως μετά το άρμεγμα έχει μικρή οξύτητα (**<0,002% σε γαλακτικό οξύ**).
- Η οξύτητα οφείλεται στις πρωτεΐνες (καζεΐνη, κ.α.), σε φωσφορικά & κιτρικά άλατα και στο CO_2 .
- Αύξηση της οξύτητας μετά το άρμεγμα οφείλεται σε **υδρόλυση της λακτόζης και ζύμωση** από γαλακτικά βακτήρια.

Άσκηση 2γ: Ανάλυση γάλακτος

- Η κανονική οξύτητα του αγελαδινού γάλακτος είναι **0,14-0,16%** σε γαλακτικό οξύ και το pH του είναι **6,60-6,75** στους 25°C
- Περαιτέρω αύξηση της οξύτητας (κατά **0,4%**) οδηγεί σε **ξίνισμα** του γάλακτος
- Αύξηση κατά **0,6%** οδηγεί σε **πήξη** του γάλακτος σε κανονική θερμοκρασία
- Η οξύτητα του **γίδινου** είναι **0,14-0,23%** σε γαλακτικό οξύ
- Η οξύτητα του **πρόβειου** είναι **0,22-0,25%** σε γαλακτικό οξύ

Άσκηση 2γ: Ανάλυση γάλακτος

- **10 ml** γάλακτος μετρημένα με σιφώνιο μεταφέρονται σε κωνική φιάλη των **250 ml**, και προστίθενται **40-50 ml** νερό και **3-4** σταγόνες φαινολοφθαλείνης.
- Ογκομετρούνται με NaOH 0.1 M μέχρι να εμφανιστεί ρόδινη χρώση.

Οξύτητα (%) =

(καταναλωθέντα ml NaOH 0.1 M x
συγκέντρωση NaOH x 0,090 x 100)
/όγκος δείγματος (ml γάλακτος)

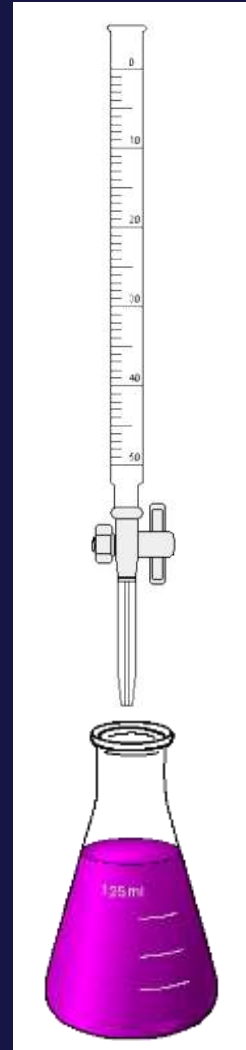

Άσκηση 2δ: Ανάλυση ξυδιού

- **10 ml** γάλακτος μετρημένα με σιφώνιο μεταφέρονται σε κωνική φιάλη των **250 ml**, και προστίθενται **40-50 ml** νερό και **3-4** σταγόνες φαινολοφθαλείνης.
- Ογκομετρούνται με NaOH 0.1 M μέχρι να εμφανιστεί ρόδινη χρώση.

Οξύτητα (%) =

(καταναλωθέντα ml NaOH 0.1 M x
συγκέντρωση NaOH x 0,090 x 100)
/όγκος δείγματος (ml γάλακτος)

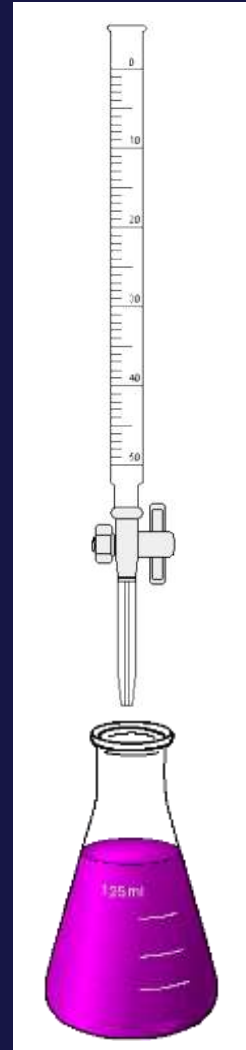

Άσκηση 3.

Καταβύθιση καζεΐνης γάλακτος

Κάθε ομάδα να φέρει 120 mL γάλα
παστεριωμένο και
ομογενοποιημένο σε χαμηλή
θερμοκρασία

Θεωρία

- Περιεκτικότητα γάλακτος αγελάδας σε πρωτεΐνη: 3-4%
- Πρωτεΐνες του γάλακτος
 - ✓ Καζεΐνη
 - ✓ Πρωτεΐνες του ορού
(γαλακτογλοβουλίνες & γαλακταλβουμίνες)

Θεωρία

- Η καταβύθιση της καζεΐνης (τυροκόμηση) επιτυγχάνεται με δύο τρόπους:
 - ✓ προσθήκη οξέος, οπότε λαμβάνεται **απομεταλλοποιημένο πήγμα καζεΐνης**
 - ✓ προσθήκη ενζύμου ρεννίνης (πυτιά), οπότε λαμβάνεται **παρακαζεϊνικό ασβέστιο** (μετουσίωση και θρόμβωση)

ΜΙΚΚΥΛΙΟ ΚΑΖΕΪΝΗΣ

- A. Υπομικκύλιο
- B. Καζεϊνικό μακροπεπτίδιο (CMP; casein macropolypeptide)
- C. Φωσφορικό ασβέστιο
- D. Κ-Καζεΐνη
- E. Φωσφορική ομάδα

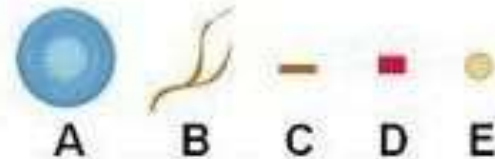
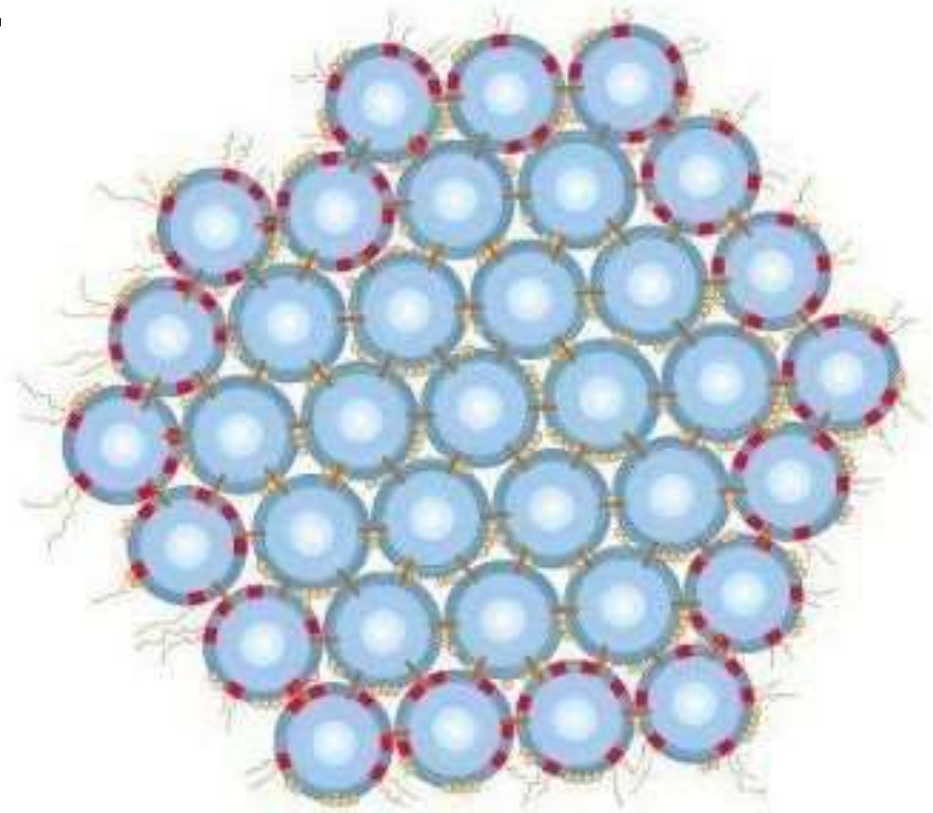

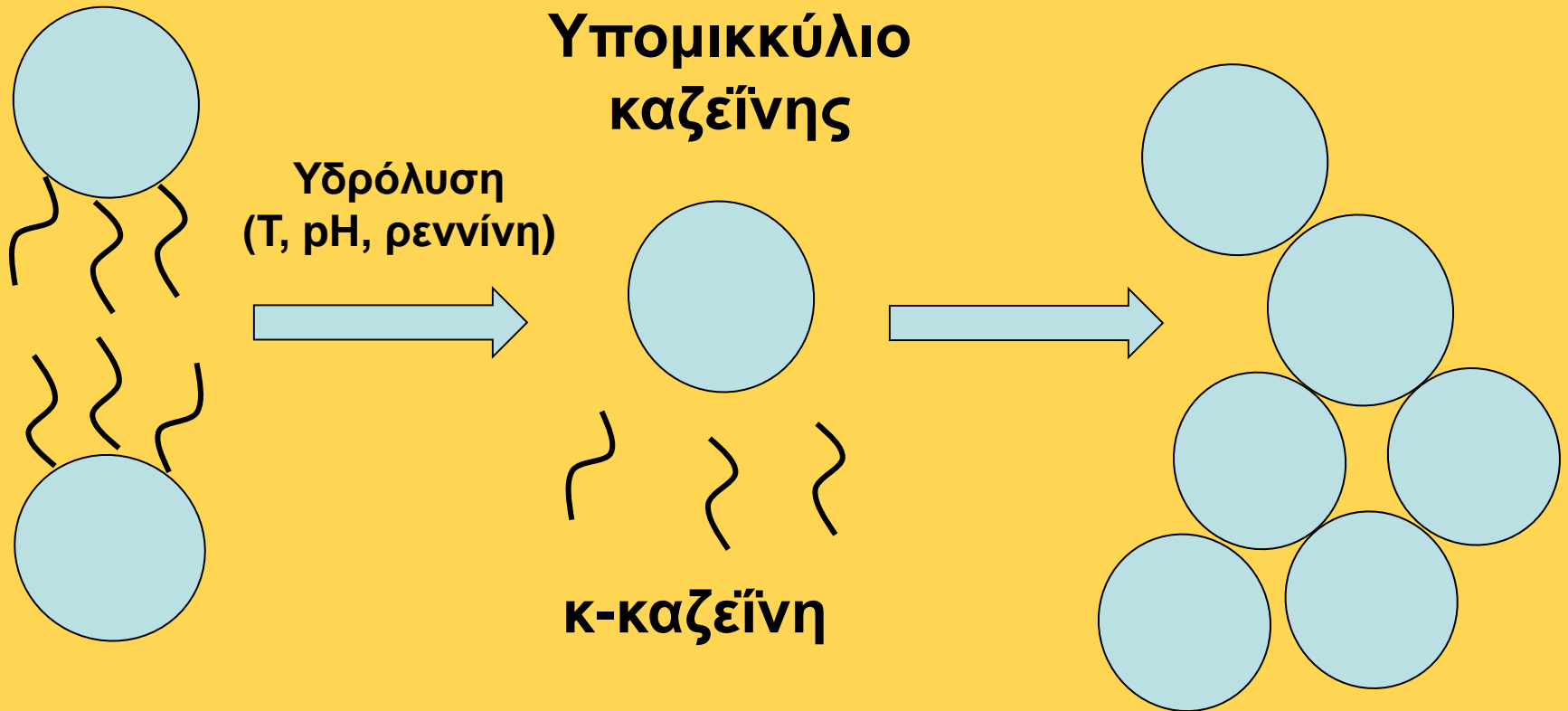

**Σταθερή διαλυτή καζεΐνη
γιατί οι μονάδες κ-καζεΐνης
δεν επιτρέπουν την επαφή
των μικκυλίων της καζεΐνης**

**Πήγμα
Καζεΐνης**

ΕΡΓΑΣΤΗΡΙΟ ΧΗΜΕΙΑΣ ΤΡΟΦΙΜΩΝ

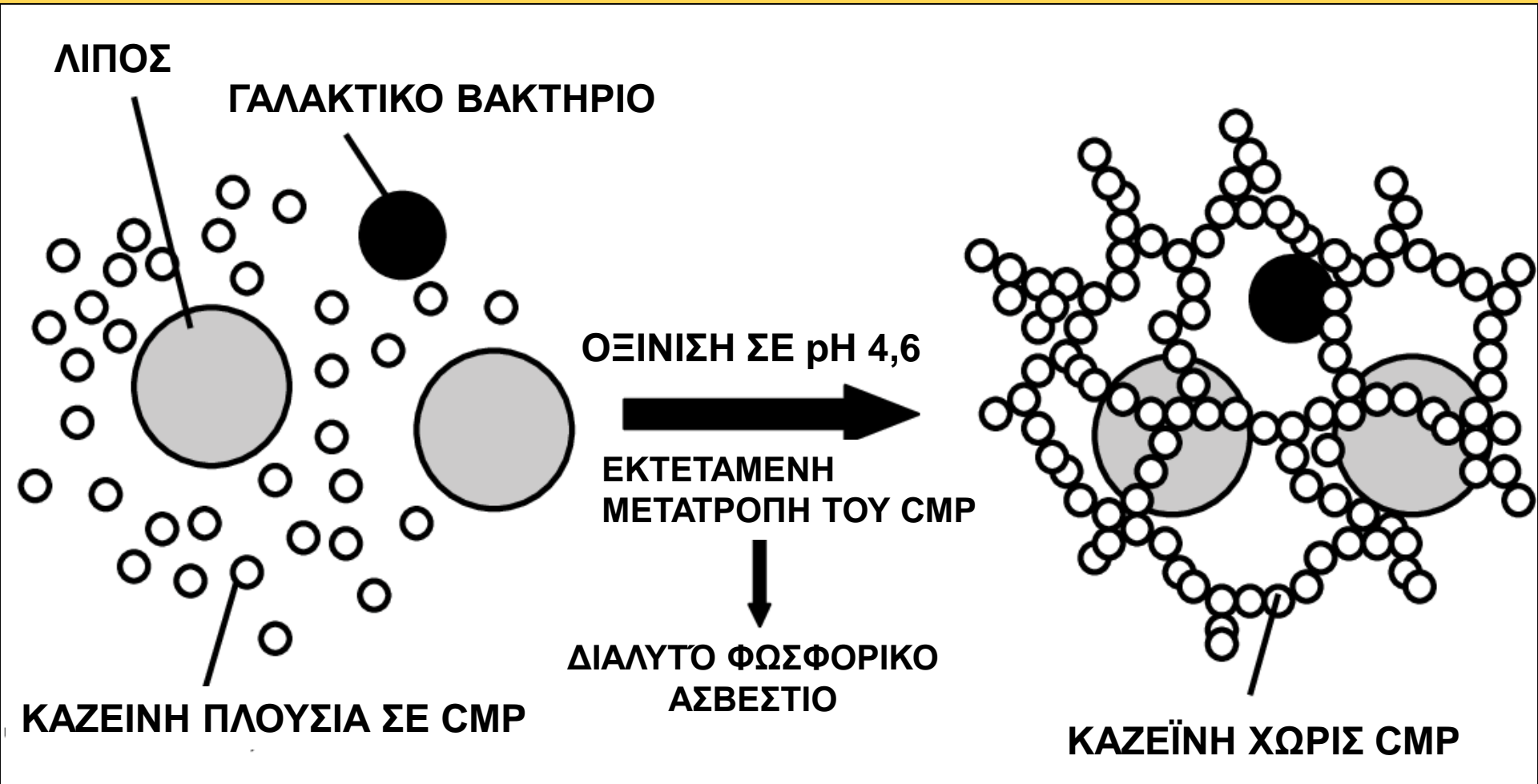

ΓΑΛΑ

ΠΗΓΜΑ ΓΑΛΑΚΤΟΣ
(ΓΙΑΟΥΡΤΙ ή ΤΥΡΙ)

ΕΡΓΑΣΤΗΡΙΟ ΧΗΜΕΙΑΣ ΤΡΟΦΙΜΩΝ

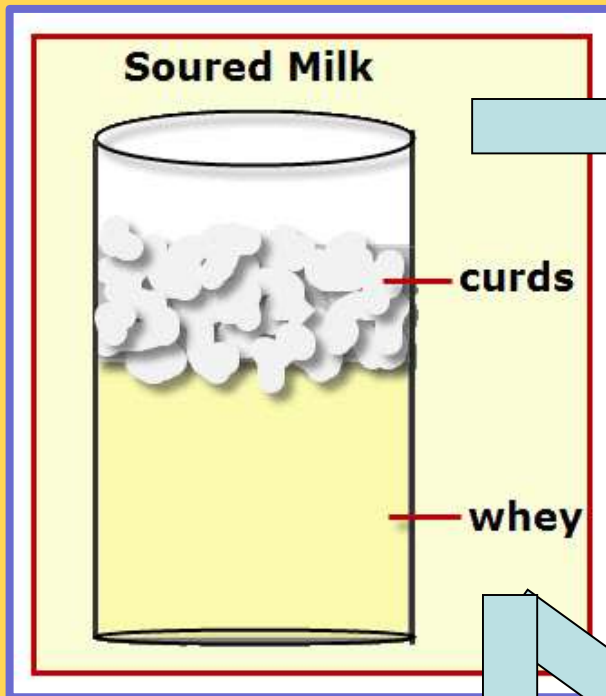

2) Πειραματικό μέρος

- Σε ποτήρι ζέσεως των 400 ml αναμίξτε 100 ml γάλα και 100 ml νερό με γυάλινη ράβδο.
- Ρυθμίστε τη θερμοκρασία στους 20°C και μετρήστε το pH
- Προσθέστε από προχοίδα στάγδην διάλυμα HCl 0.1 M, αναδεύετε με γυάλινη ράβδο και μετράτε το pH έως τιμή 4.6.

2) Πειραματικό μέρος

- Αφήστε το διάλυμα σε ηρεμία. Παρατηρήστε την καταβύθιση της καζεΐνης.
- Μεταγγίστε με προσοχή 100 ml υγρού με θρομβωμένη καζεΐνη σε ποτήρι ζέσεως των 250 mL και προσθέτετε στάγδην NaOH 0.1 M από προχοΐδα αναδεύοντας και μετρώντας το pH.
- Παρακολουθήστε τη συμπεριφορά της θρομβωμένης καζεΐνης.

Σύνδεσμοι:

Παραγωγή τυριού (Cheese - A Molecular View):

<https://www.sciencelearn.org.nz/videos/701-cheese-a-molecular-view>

The Science of Cheese:

<https://www.youtube.com/watch?v=g2N1eZPOcCk>

Άσκηση 4.

**A. Προσδιορισμός σακχάρων
σε γλεύκη και μελάσσα**

**B. Προσδιορισμός αλκοόλης
σε οίνο και αποστάγματα**

Α. Προσδιορισμός σακχάρων με μέτρηση ειδικής πυκνότητας

- Χρήση αραιόμετρου Baumé για μέτρηση της πυκνότητας υγρών για ελαφρύτερα και βαρύτερα του νερού υγρά.
- Για τα βαρύτερα του νερού υγρά, τα αραιόμετρα έχει κανονιστεί να δείχνουν:
 - ✓ 0° σε καθαρό νερό (15°C), και 66° σε π. H_2SO_4 με ειδικό βάρος 1,84 g/cm³.
 - ✓ Το διάστημα 0-66 διαιρείται σε 66 ίσα μέρη. Ο βαθμός °Be είναι το 1/66 του διαστήματος αυτού.

Άσκηση 4.

ΕΡΓΑΣΤΗΡΙΟ ΧΗΜΕΙΑΣ ΤΡΟΦΙΜΩΝ

Α. Προσδιορισμός σακχάρων με μέτρηση ειδικής πυκνότητας

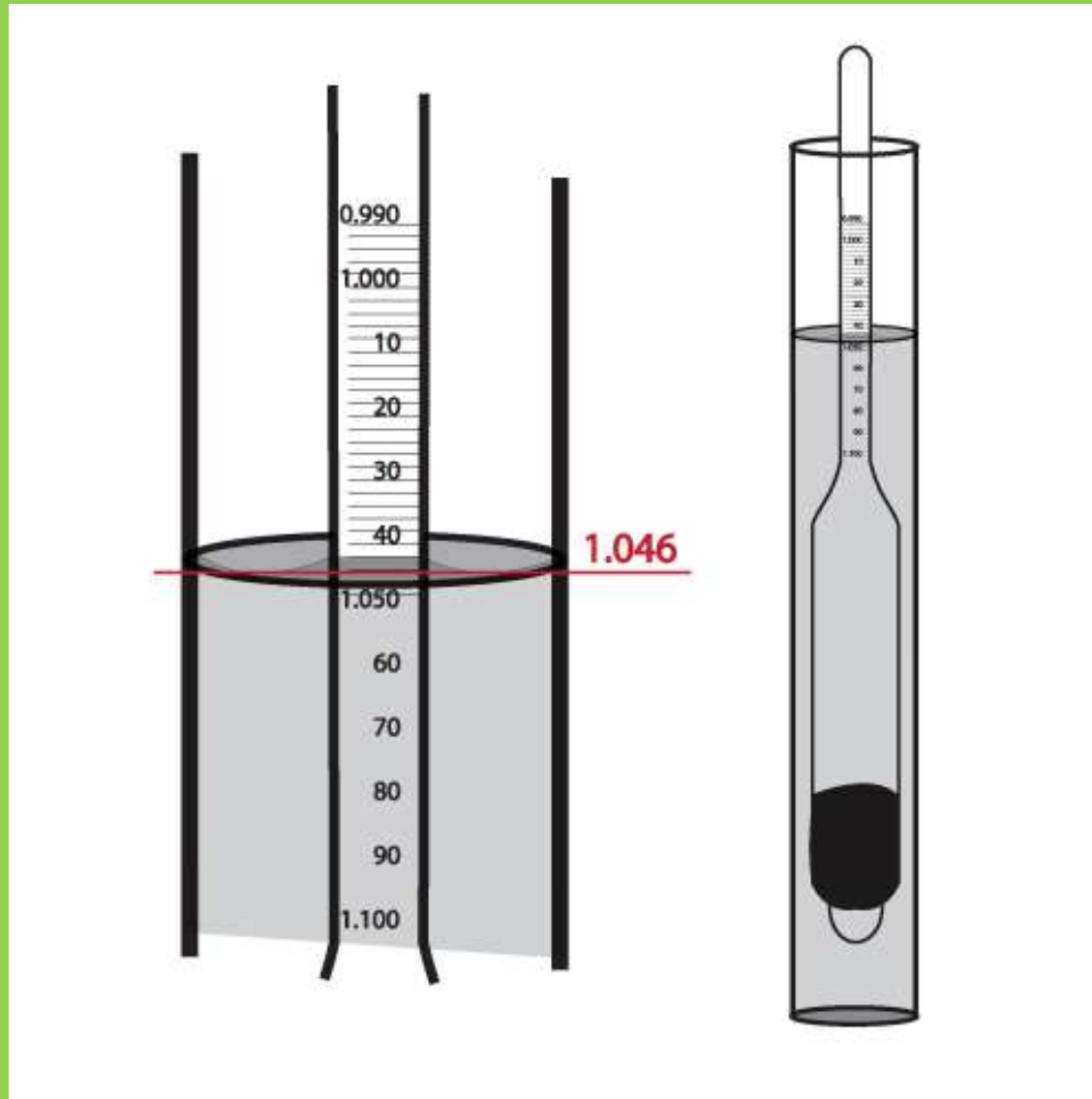

Άσκηση 4.

Α. Προσδιορισμός σακχάρων με μέτρηση ειδικής πυκνότητας

How Temperature Affects Hydrometer Readings

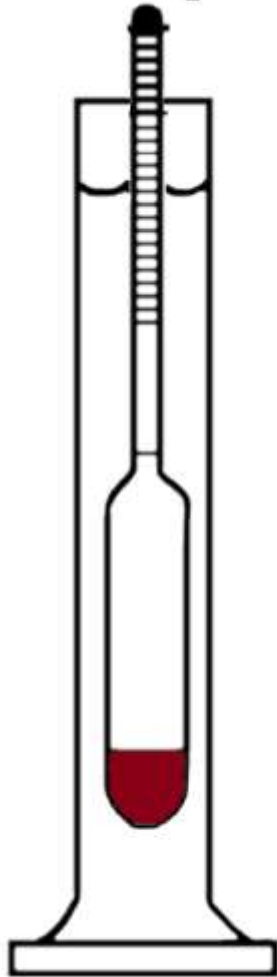

@ 5 C

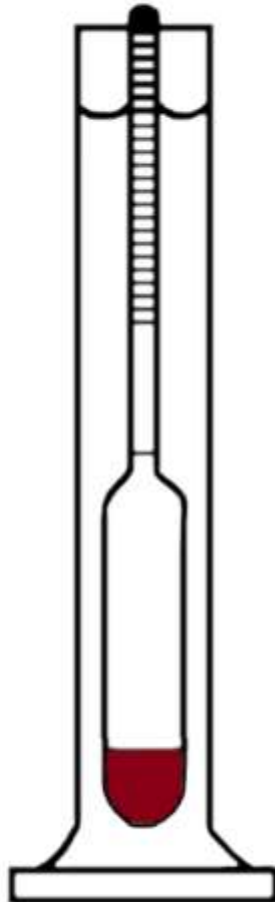

@ 20 C

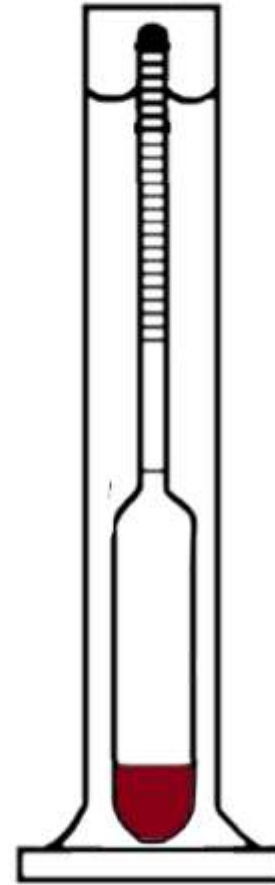

@ 35 C

Άσκηση 4.

Α. Προσδιορισμός σακχάρων με μέτρηση ειδικής πυκνότητας

Reading a Hydrometer

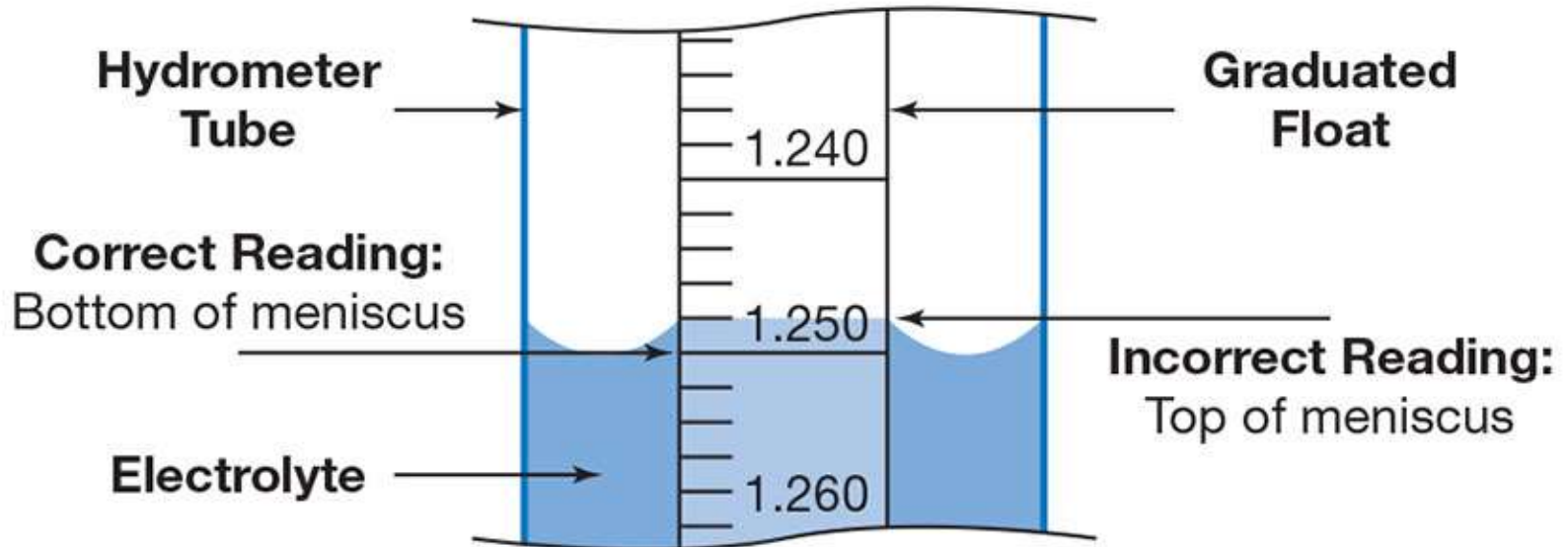



- **Μελάσσα** είναι το μητρικό πυκνόρευστο, σκουρόχρωμο σιρόπι, που λαμβάνεται μετά από μια σειρά κρυσταλλώσεων για την παραλαβή ζάχαρης στα ζαχαουργεία.
- Η σύστασή της εξαρτάται από την πρώτη ύλη (ζαχαρότευτλα ή ζαχαροκάλαμα), και από την παραγωγική διαδικασία. Γενικά περιέχει:
 - **80%** ξηρά συστατικά (**50% ζάχαρη**, 30% άλλα ξηρά συστατικά)
 - **20%** νερό

Άσκηση 4.

Α. Προσδιορισμός σακχάρων με μέτρηση ειδικής πυκνότητας

- Χρησιμοποιώντας πυκνή μελάσσα κάνετε υπολογισμούς για τη λήψη διάφορων πυκνοτήτων αραιωμένης μελάσσας σε βαθμούς Baumé. Παράδειγμα αραιώσης:

- Για να αραιώσουμε μελάσσα αρχικής πυκν. **20°Be** σε τελική τιμή πυκν. **12°Be** πρέπει να αναμείξουμε **8 μέρη** νερού και **12 μέρη** μελάσσας αρχικής πυκν. **20°Be**.

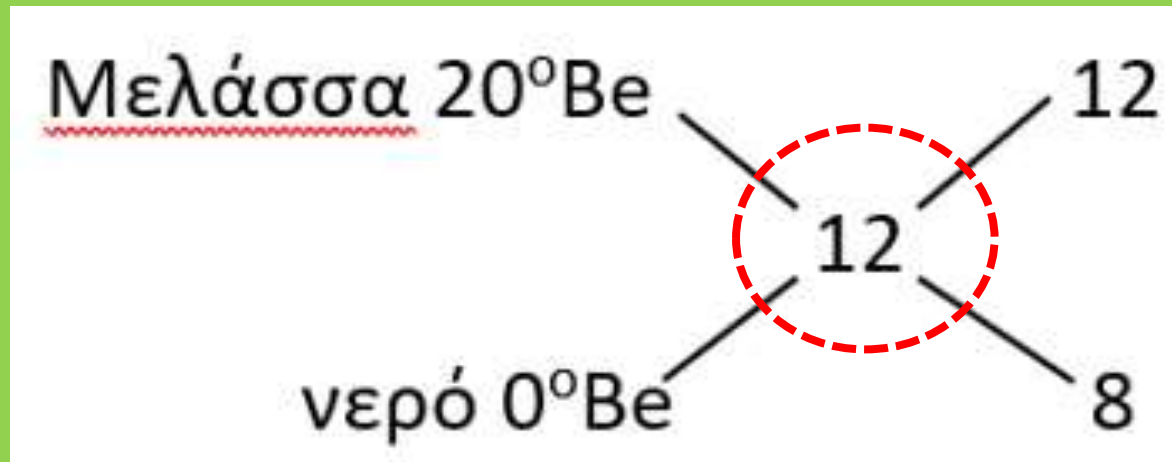

Β. Προσδιορισμός αλκοόλης με απόσταξη

- Δίνει ασφαλή αποτελέσματα και πρέπει να εκτελείται για ακριβείς προσδιορισμούς.
- Βασίζεται στην απόσταξη της αλκοόλης ορισμένου όγκου γλεύκους εν ζυμώσει ή οίνου και στη συνέχεια το απόσταγμα συμπληρώνεται με απ. νερό στον αρχικό όγκο του δείγματος
- Μετράται στο απόσταγμα η ειδική πυκνότητα με ειδικά αραιόμετρα (αλκοολόμετρα Gay Lussac) που δίνουν απ' ευθείας την περιεκτικότητα %κ.ο. σε αλκοόλη.

Άσκηση 4.

Β. Προσδιορισμός αλκοόλης με απόσταξη

- Τα πτητικά οξέα (κυρίως οξικό οξύ στον οίνο) συναποσταζόμενα επιφέρουν αύξηση του ειδ. βάρους
- Αν το ποσό τους είναι άνω του 1,2 g/L (ως οξικό οξύ), πρέπει το υγρό πριν την απόσταξη να εξουδετερωθεί με αλκάλι

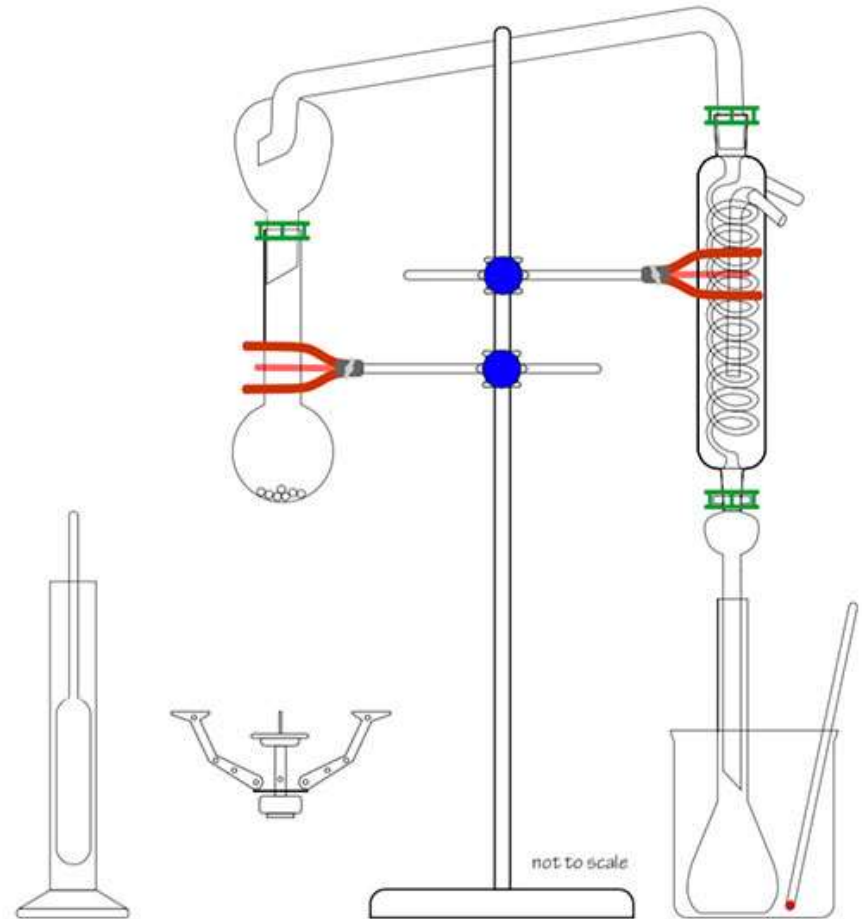

ALCOHOL DISTILLATION KIT (APPARATUS & HARDWARE)

B. Προσδιορισμός αλκοόλης με απόσταξη

- Υποβάλλονται σε απόσταξη **200 ml** γλεύκους ή οίνου μετρούμενα σε ογκομετρική φιάλη στη θερμοκρασία των 15°C και μεταφέρονται στην σφαιρική φιάλη απόσταξης.
- Για αποφυγή αφρισμού από πρωτεΐνες του οίνου προστίθεται ελάχιστο ποσό **ταννίνης** (όχι όμως αν το υπόλειμμα της αποστάξεως χρησιμοποιηθεί για τον προσδιορισμό του στερεού υπολείμματος του οίνου).

Β. Προσδιορισμός αλκοόλης με απόσταξη

- Ο **ψυκτήρας** πρέπει να ψύχεται καλά και να είναι κατά προτίμηση κατακόρυφος.
- Ως **υποδοχέας** χρησιμοποιείται η ίδια η ογκομετρική φιάλη με την οποία μετρήθηκε το προς απόσταξη υγρό.
- Η απόσταξη συνεχίζεται μέχρις ότου αποσταχθούν τα **2/3** τουλάχιστον του αρχικού υγρού.

Β. Προσδιορισμός αλκοόλης με απόσταξη

- Συμπληρώνεται η ογκομετρική φιάλη με απεσταγμένο νερό, ανακινείται καλά και προσδιορίζεται ο αλκοολικός βαθμός με το αλκοολόμετρο.
- Η ανάγνωση του αλκοολόμετρου γίνεται στην κάτω γραμμή του μηνίσκου.
- Παράλληλα γίνεται και μέτρηση της θερμοκρασίας και διόρθωση του αλκοολικού βαθμού με τη βοήθεια πινάκων.

Άσκηση 4.

Β. Προσδιορισμός αλκοόλης με απόσταξη

- Η ανάγνωση του αλκοολόμετρου γίνεται στην κάτω γραμμή του μηνίσκου. Παράλληλα γίνεται και μέτρηση θερμοκρασίας.

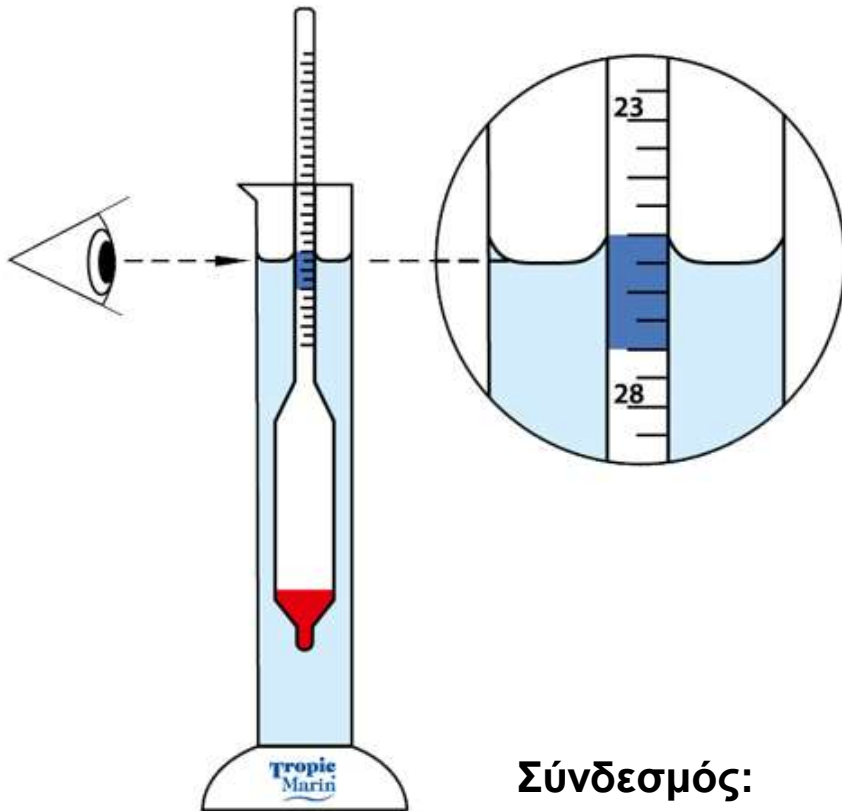

Σύνδεσμος:

<https://www.youtube.com/watch?v=VouYRKecnxc>

Άσκηση 4.

Correction Table for an Alcolometer Calibrated at 20°C

page 1 of 4 - Correction table for an alcolometer calibrated at 20°C (under column corresponding to mixture temperature, find measured value of ethanol concentration in %abv and read the actual concentration in the left column of the same row)

Μετρούμενοι °C →

Actual C (%abv)	T (°C)	0	1	2	3	4	5	6	7	8	9	10	11	12	13	14	15	16	17	18	19	20	21	22	23	24	25	
0																			0.5	0.6	0.7	0.9	1.0	0.2	0.3	0.5	0.7	0.8
1																							1.0	1.2	1.4	1.5	1.7	1.9
2		0.7	0.7	0.7	0.7	0.7	0.7	0.8	0.8	0.8	0.9	1.0	1.1	1.2	1.3	1.4	1.5	1.6	1.7	1.9	2.0	2.2	2.4	2.5	2.7	2.9		
3		1.6	1.6	1.6	1.6	1.6	1.6	1.7	1.7	1.8	1.8	1.9	2.0	2.1	2.2	2.3	2.5	2.6	2.7	2.9	3.0	3.2	3.4	3.6	3.8	3.9		
4		2.5	2.5	2.5	2.5	2.5	2.5	2.6	2.6	2.7	2.8	2.9	3.0	3.1	3.2	3.3	3.5	3.6	3.7	3.9	4.0	4.2	4.4	4.6	4.8	5.0		
5		3.5	3.5	3.5	3.5	3.5	3.4	3.5	3.6	3.6	3.7	3.7	3.9	4.0	4.1	4.2	4.3	4.5	4.6	4.7	4.9	5.0	5.2	5.4	5.6	5.8	6.0	
6		4.4	4.4	4.4	4.4	4.4	4.4	4.5	4.6	4.6	4.7	4.8	5.0	5.1	5.2	5.3	5.5	5.6	5.7	5.9	6.0	6.2	6.4	6.6	6.8	7.0		
7		5.2	5.2	5.2	5.2	5.2	5.3	5.3	5.4	5.5	5.5	5.6	5.8	5.9	6.0	6.2	6.3	6.4	6.6	6.7	6.9	7.0	7.2	7.4	7.6	7.8	8.0	
8		6.1	6.1	6.1	6.1	6.1	6.1	6.2	6.3	6.4	6.4	6.5	6.7	6.9	7.1	7.2	7.4	7.5	7.7	7.8	8.0	8.2	8.4	8.6	8.9	9.1		
9		6.9	6.9	6.9	6.9	6.9	6.9	7.0	7.1	7.2	7.3	7.4	7.6	7.9	8.0	8.1	8.3	8.5	8.7	8.8	9.0	9.2	9.5	9.7	9.9	10.1		
10		7.7	7.7	7.7	7.7	7.8	7.8	7.9	8.0	8.1	8.2	8.3	8.5	8.8	8.9	9.1	9.2	9.4	9.6	9.8	10.0	10.2	10.5	10.7	10.9	11.2		
11		8.5	8.5	8.6	8.6	8.6	8.6	8.8	8.9	9.0	9.1	9.2	9.4	9.7	9.8	10.0	10.2	10.4	10.6	10.8	11.0	11.2	11.5	11.7	12.0	12.2		
12		9.3	9.4	9.4	9.4	9.5	9.5	9.6	9.7	9.9	10.0	10.1	10.3	10.5	10.6	10.8	10.9	11.1	11.3	11.6	11.8	12.0	12.3	12.5	12.8	13.0		
13		10.1	10.2	10.2	10.2	10.3	10.3	10.5	10.6	10.8	10.9	11.0	11.2	11.4	11.5	11.7	11.8	12.1	12.3	12.5	12.8	13.0	13.3	13.5	13.8	14.0		
14		10.9	11.0	11.1	11.1	11.2	11.2	11.5	11.6	11.8	11.9	12.1	12.3	12.4	12.6	12.8	13.0	13.3	13.5	13.8	14.0	14.3	14.6	14.8	15.0	15.2		
15		11.6	11.7	11.8	11.9	11.9	12.0	12.2	12.3	12.5	12.7	12.8	13.0	13.2	13.4	13.6	13.7	14.0	14.2	14.5	14.7	15.0	15.3	15.6	15.9	16.2		
16		12.4	12.5	12.6	12.7	12.8	12.9	13.0	13.2	13.4	13.5	13.7	13.9	14.1	14.3	14.4	14.6	14.8	15.0	15.2	15.4	15.6	15.9	16.2	16.5	16.7		
17		13.2	13.3	13.4	13.5	13.6	13.7	13.9	14.1	14.3	14.4	14.6	14.8	15.0	15.2	15.4	15.6	15.9	16.2	16.5	16.7	17.0	17.3	17.6	18.0	18.3		
18		13.9	14.1	14.2	14.3	14.4	14.6	14.8	14.9	15.1	15.3	15.5	15.7	15.9	16.1	16.4	16.6	16.9	17.2	17.4	17.7	18.0	18.3	18.7	19.0	19.3		
19		14.7	14.8	15.0	15.1	15.3	15.4	15.6	15.8	16.0	16.2	16.4	16.6	16.8	17.1	17.3	17.5	17.8	18.1	18.4	18.7	19.0	19.3	19.7	20.0	20.4		
20		15.4	15.5	15.7	15.9	16.0	16.2	16.4	16.6	16.8	17.0	17.3	17.5	17.7	18.0	18.2	18.5	18.8	19.1	19.4	19.7	20.0	20.3	20.7	21.0	21.4		
21		16.1	16.2	16.4	16.6	16.8	17.0	17.2	17.4	17.7	17.9	18.1	18.4	18.6	18.9	19.1	19.4	19.7	20.0	20.4	20.7	21.0	21.4	21.7	22.1	22.4		
22		16.7	17.0	17.2	17.4	17.6	17.8	18.0	18.3	18.5	18.8	19.0	19.3	19.5	19.8	20.1	20.3	20.7	21.0	21.3	21.7	22.0	22.4	22.7	23.1	23.4		
23		17.4	17.7	17.9	18.1	18.3	18.6	18.8	19.1	19.4	19.6	19.9	20.2	20.4	20.7	21.0	21.3	21.6	22.0	22.3	22.7	23.0	23.4	23.7	24.1	24.5		
24		18.2	18.4	18.6	18.9	19.1	19.4															24.0	24.4	24.7	25.1	25.5	25.8	
25		18.9	19.1	19.4	19.7	19.9	20.2															25.0	25.4	25.8	26.1	26.5	26.9	
26		19.6	19.9	20.2	20.4	20.7	21.0															26.0	26.4	26.8	27.2	27.6	28.0	
27		20.3	20.6	20.9	21.2	21.5	21.8															27.0	27.4	27.8	28.2	28.6	29.1	
28		21.1	21.4	21.7	22.0	22.4	22.7															28.0	28.4	28.9	29.3	29.7	30.1	
29		21.8	22.2	22.5	22.9	23.2	23.5															29.0	29.4	29.9	30.3	30.8	31.2	
30		22.6	23.0	23.3	23.7	24.0	24.4	24.7	25.1	25.4	25.7	26.1	26.5	26.9	27.3	27.7	28.1	28.5	28.9	29.2	29.6	30.0	30.5	30.9	31.4	31.8	32.3	
31		23.4	23.7	24.1	24.5	24.8	25.2	25.6	25.9	26.3	26.6	27.0	27.4	27.8	28.2	28.6	29.0	29.4	29.8	30.2	30.6	31.0	31.5	31.9	32.4	32.8	33.3	
32		24.1	24.5	24.9	25.3	25.6	26.0	26.4	26.8	27.1	27.5	27.9	28.3	28.7	29.2	29.6	30.0	30.4	30.8	31.2	31.6	32.0	32.5	32.9	33.4	33.8	34.3	
33		24.9	25.3	25.7	26.1	26.5	26.9	27.2	27.6	28.0	28.4	28.8	29.2	29.7	30.1	30.5	31.0	31.4	31.8	32.2	32.6	33.0	33.5	33.9	34.4	34.8	35.3	
34		25.7	26.1	26.5	26.9	27.3	27.7	28.1	28.5	28.9	29.3	29.7	30.2	30.6	31.0	31.5	31.9	32.3	32.8	33.2	33.6	34.0	34.5	34.9	35.4	35.8	36.3	
35		26.5	26.9	27.3	27.7	28.1	28.5	29.0	29.4	29.8	30.2	30.6	31.1	31.5	32.0	32.4	32.9	33.3	33.7	34.2	34.6	35.0	35.5	35.9	36.4	36.8	37.3	
36		27.3	27.7	28.1	28.6	29.0	29.4	29.8	30.3	30.7	31.1	31.6	32.0	32.5	32.9	33.4	33.8	34.3	34.7	35.1	35.6	36.0	36.5	36.9	37.4	37.8	38.3	
37		28.2	28.6	29.1	29.5	29.9	30.3	30.8	31.2	31.7	32.1	32.6	33.0	33.5	33.9	34.4	34.8	35.3	35.7	36.1	36.6	37.0	37.5	37.9	38.4	38.8	39.3	
38		29.1	29.6	30.0	30.4	30.9	31.3	31.7	32.2	32.7	33.1	33.5	34.0	34.5	34.9	35.4	35.8	36.3	36.7	37.1	37.6	38.0	38.5	38.9	39.3	39.8	40.2	
39		30.1	30.5	31.0	31.4	31.8	32.3	32.7	33.2	33.6	34.1	34.5	35.0	35.5	35.9	36.4	36.8	37.3	37.7	38.1	38.6	39.0	39.4	39.9	40.3	40.8	41.2	
40		31.1	31.5	31.9	32.4	32.8	33.2	33.7	34.2	34.6	35.1	35.5	36.0	36.5	36.9	37.4	37.8	38.3	38.7	39.1	39.6	40.0	40.4	40.9	41.3	41.7	42.2	
41		32.0	32.5	32.9	33.4	33.8	34.2	34.7	35.2	35.6	36.1	36.6	37.0	37.5	37.9	38.4	38.8	39.3	39.7	40.1	40.6	41.0	41.4	41.9	42.3	42.7	43.1	
42		33.0	33.5	33.9	34.4	34.8	35.2	35.7	36.2	36.6	37.1	37.6	38.0	38.5	38.9	39.4	39.8	40.3	40.7	41.1	41.6	42.0	42.4	42.9	43.3	43.7	44.1	
43		34.0	34.4	34.9	35.3	35.8	36.2	36.7	37.2	37.6	38.1	38.5	39.0	39.5	39.9	40.4	40.8	41.3	41.7	42.1	42.6	43.0	43.4	43.8	44.3	44.7	45.1	
44		35.0	35.5	35.9	36.4	36.8	37.2	37.7	38.2	38.6	39.1	39.5	40.0	40.5	40.9	41.4	41.8	42.3	42.7	43.1	43.6	44.0	44.4	44.8	45.2	45.7	46.1	
45		36.0	36.5	36.9	37.4	37.8	38.2	38.7	39.2	39.6	40.1	40.5	41.0	41.5	41.9	42.4	42.8	43.3	43.7	44.1	44.6	45.0	45.4	45.8	46.2	46.6	47.0	
46		37.0	37.5	37.9	38.4	38.8	39.3	39.7	40.2	40.6	41.1	41.5	42.0	42.5	42.9	43.4	43.8	44.3	44.7	45.1	45.6	46.0	46.4	46.8	47.2	47.6	48.0	
47		38.1	38.5	39.0	39.4	39.8	40.3	40.7	41.2	41.6	42.1	42.5	43.0	43.5	43.9	44.4	44.8	45.3	45.7	46.1	46.6	47.0	47.4	47.8	48.2	48.6	49.0	
48		39.2	39.6	40.1	40.5	41.0	41.4	41.8	42.3	42.7	43.2	43.6	44.0	44.5	45.0	45.4	45.8	46.3	46.7	47.2	47.6	48.0	48.4	48.8	49.2	49.6	50.0	
49		40.3	40.8	41.2	41.7	42.1	42.5	43.0	43.4	43.8	44.3	44.7	45.1	45.6	46.0	46.5	46.9	47.3	47.7	48.2	48.6	49.0	49.4	49.8	50.2	50.6	50.9	
50		41.5	41.9	42.4	42.8	43.2	43.7	44.1	44.5	44.9	45.4	45.8	46.2	46.7	47.1	47.5	47.9	48.4	48.8	49.2	49.6	50.0	50.4	50.8	51.2	51.5	51.9	

Πραγματικός αλκοολικός βαθμός % v/v

Μέτρηση αλκοολόμετρου
βαθμονομημένου στους 20°C

</

Άσκηση 5.

Αλκοολική ζύμωση μελάσσας

- Υδατάνθρακες στη μελάσσα:
 - ✓ Ζάχαρη κυρίως (50%)
 - ✓ Γλυκόζη & φρουκτόζη (ιμβερτοσάκχαρο)
 - ✓ Ραφινόζη (τρισακχαρίτης γαλακτόζης-γλυκόζης-φρουκτόζης)
- Αμινοξέα
- Βετανίνη (χρωστική των τεύτλων)
- Οργανικά οξέα (κιτρικό, μηλικό, οξικό, γαλακτικό, κ.α.),
- Ανόργανα κατιόντα (κάλιο K^+ , νάτριο Na^+) και ανιόντα (χλωριούχα Cl^- , νιτρικά NO_3^- , θειικά SO_4^{2-} , φωσφορικά PO_4^{3-})



Γλυκόλυση-αλκοολική ζύμωση

- Η γλυκόλυση και η αλκοολική ζύμωση είναι αναερόβιες διεργασίες
- Η συνηθισμένη πορεία μεταβολισμού της γλυκόζης (παρουσία O_2): μετατροπή σε πυροσταφυλικό οξύ & στη συνέχεια σε CO_2 & H_2O μέσω του κύκλου του Krebs
- Οι ζυμομύκητες και ορισμένοι άλλοι μικροοργανισμοί μετατρέπουν το πυροσταφυλικό οξύ σε αλκοόλη

Άσκηση 5.

Γλυκόλυση

Αλκοολική ζύμωση

Συνολική αντίδραση:

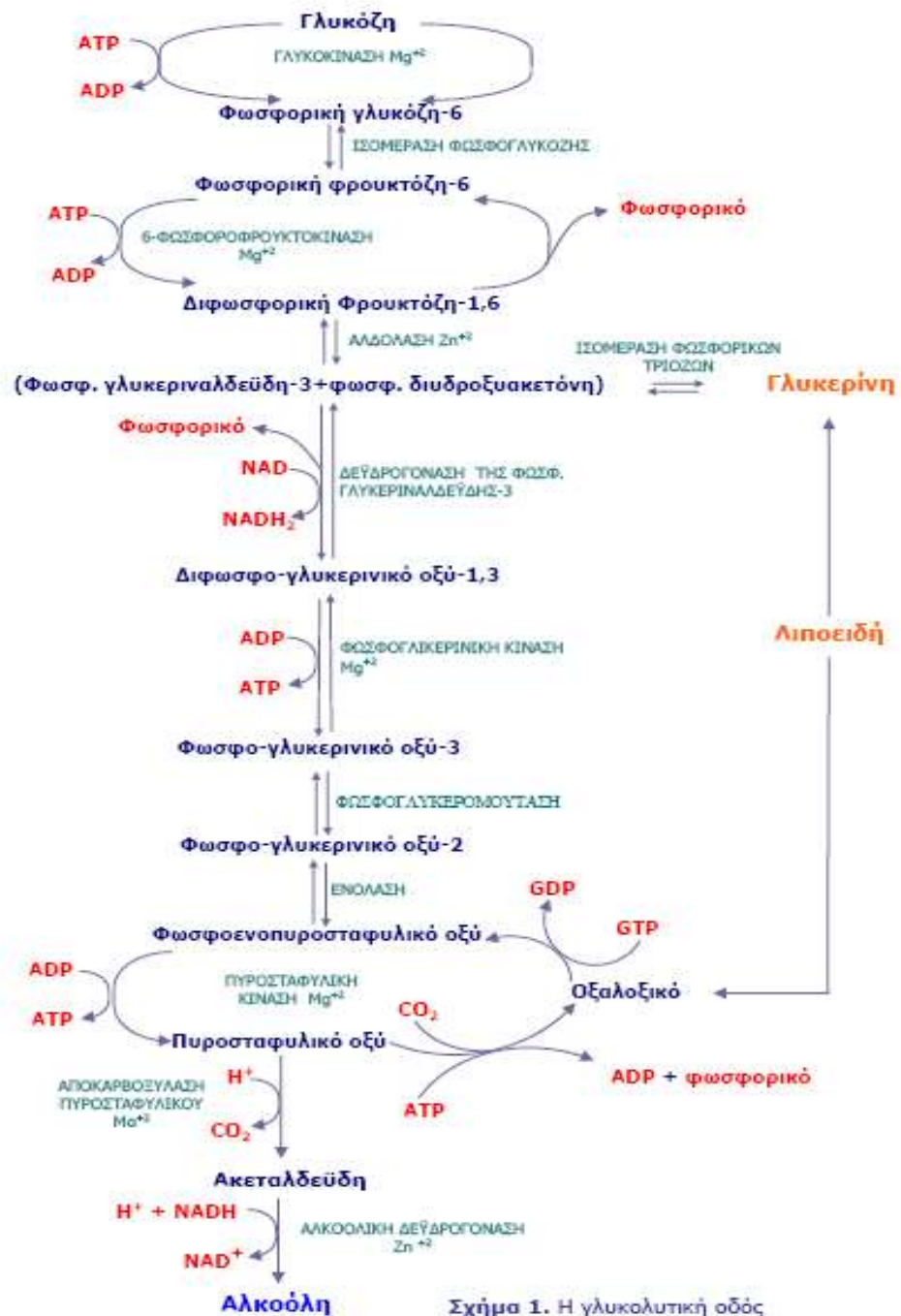
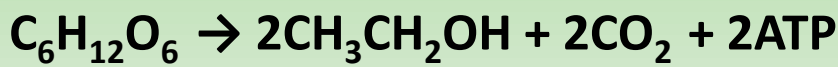

Σύνοψη της αλκοολικής ζύμωσης

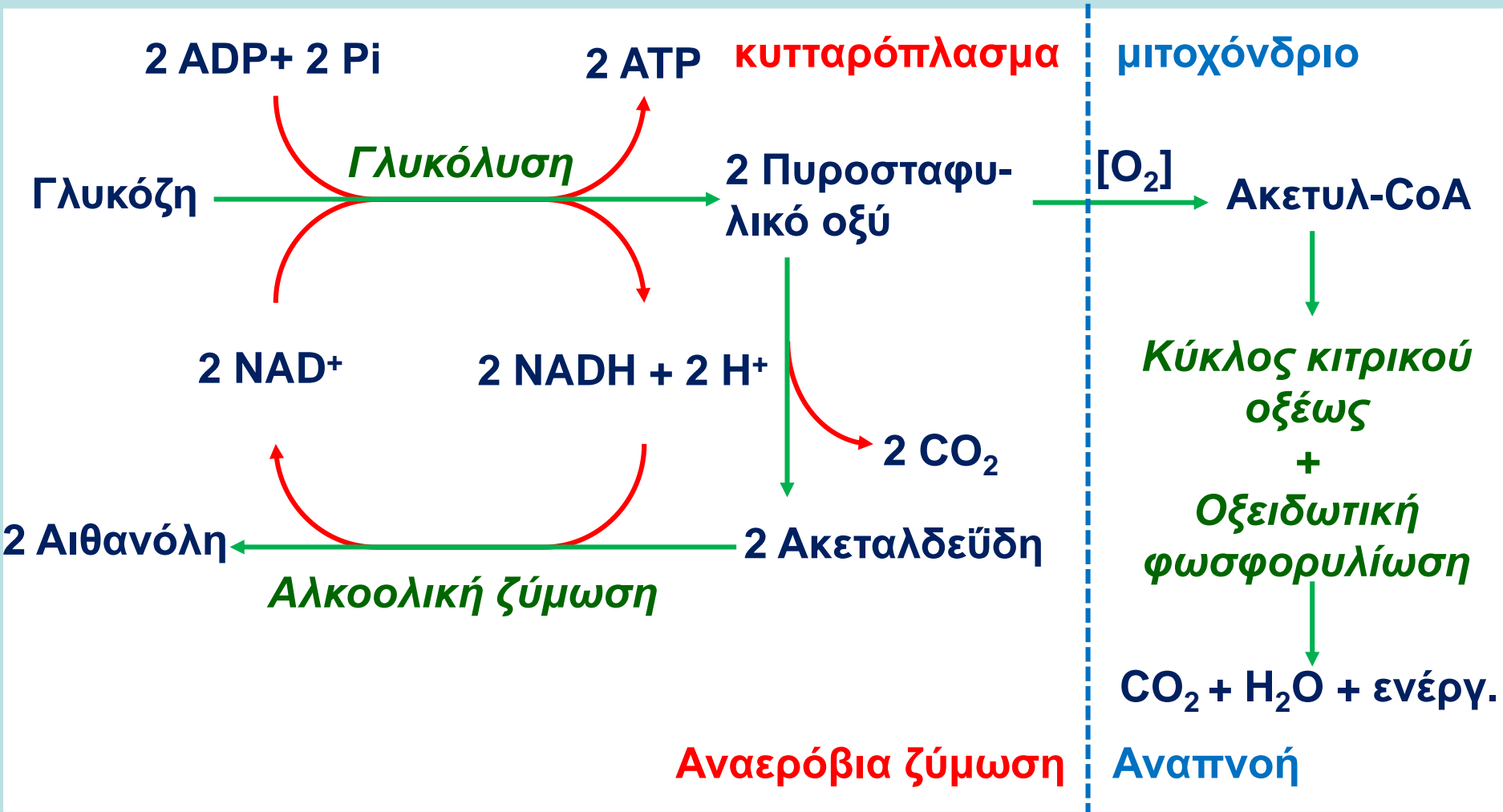

Γλυκόλυση-αλκοολική ζύμωση

- Κατά την αλκοολική ζύμωση παράγονται αρκετά παραπροϊόντα (μεθανόλη, ανώτερες αλκοόλες, γλυκερίνη, ακεταλδεΐδη, εστέρες, οξέα, κ.α.).
- Στα προς ζύμωση διαλύματα γίνεται ρύθμιση του pH (με π. H_2SO_4) στο 3,2 ή στο 4,5-4,7 στην περίπτωση εξοζών (σταφίδα) ή σακχαρόζης (μελάσσα), αντίστοιχα.
- Το pH 4,5-4,7 είναι το βέλτιστο για υδρόλυση της σακχαρόζης σε εξόζες (γλυκόζη + φρουκτόζη) από το ένζυμο ιμβερτάση.

Γλυκόλυση-αλκοολική ζύμωση

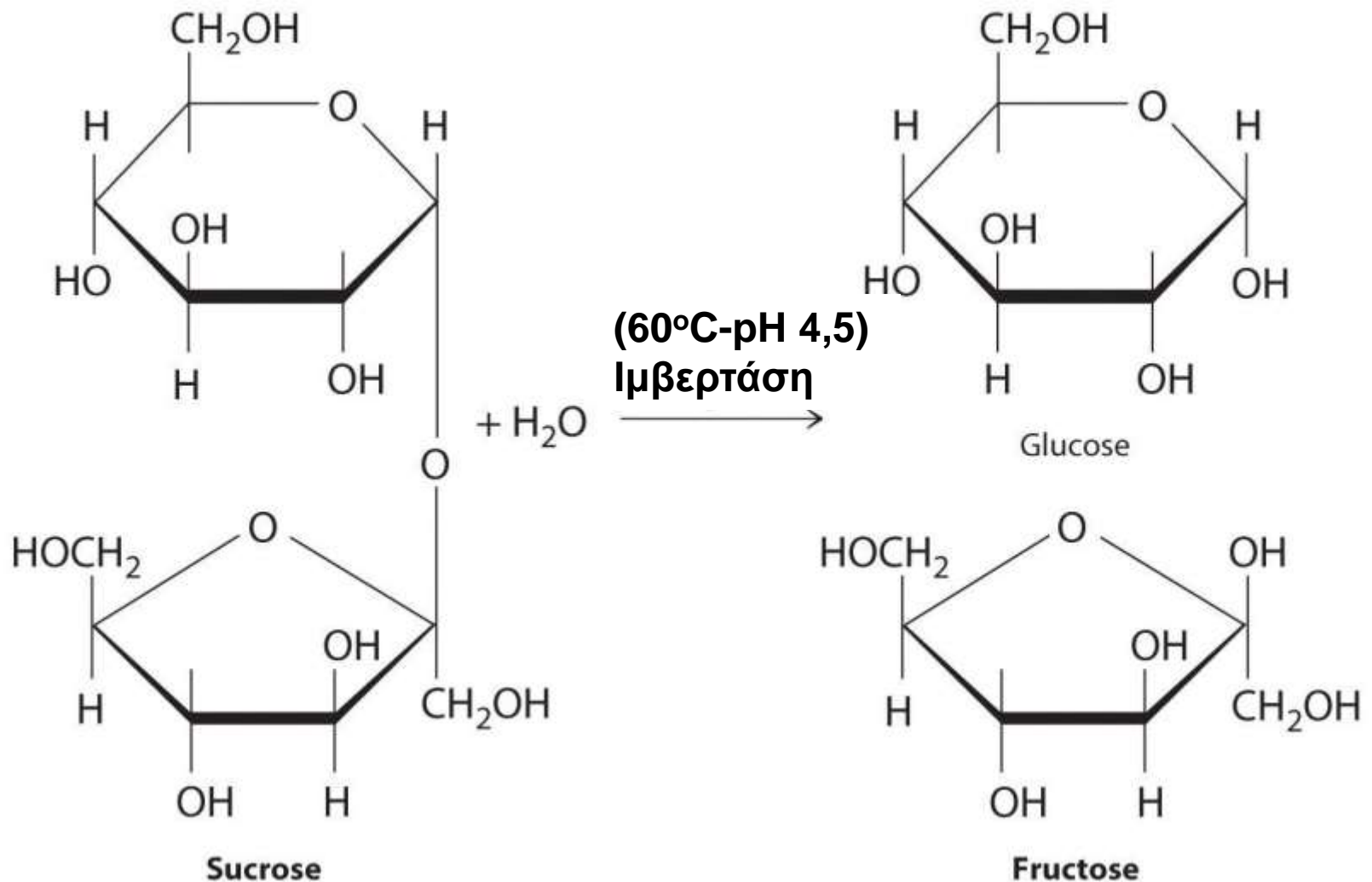

Πειραματικό μέρος

- 200 mL μελάσσας αραιώνονται με νερό ώστε η πυκνότητα να είναι 10°Be.
- Σε δύο κωνικές φιάλες μεταφέρονται από 500 mL αραιωμένης μελάσσας.
- Ρυθμίζεται το pH στο 4,7 με προσθήκη π. θειικού οξέος.
- Προστίθεται 0,3 g/L $(\text{NH}_4)\text{H}_2\text{PO}_4$ και 20 g/L ζυμομύκητας *Saccharomyces cerevisiae* διασπαρμένος σε 3-5 mL αραιωμένης μελάσσας με τη βοήθεια vortrex.

Πειραματικό μέρος

- Προστίθενται λίγες σταγόνες ελαϊκού οξέος ως αντιαφριστικό.
- Τοποθετούνται σε θερμοθάλαμο 25°C.
- Παρακολουθείται η ζύμωση καταγράφοντας την πυκνότητα ($^{\circ}\text{Be}$), και τη θερμοκρασία που δεν πρέπει να υπερβαίνει τους 28°C.
- Στο τέλος της ζύμωσης θα παραμείνει πυκνότητα $\sim 2,5^{\circ}\text{Be}$ λόγω αζύμωτης ραφινόζης.

Άσκηση 5.

ΕΡΓΑΣΤΗΡΙΟ ΧΗΜΕΙΑΣ ΤΡΟΦΙΜΩΝ



εργαστήριο

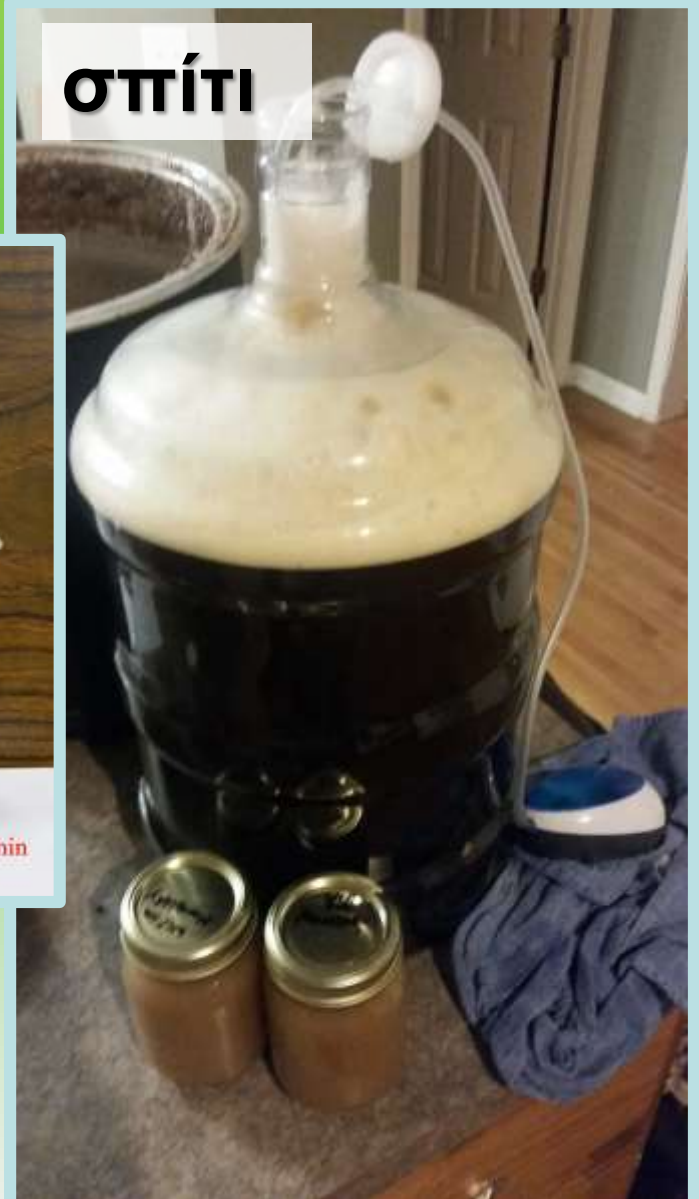

σπίτι



βιομηχανία

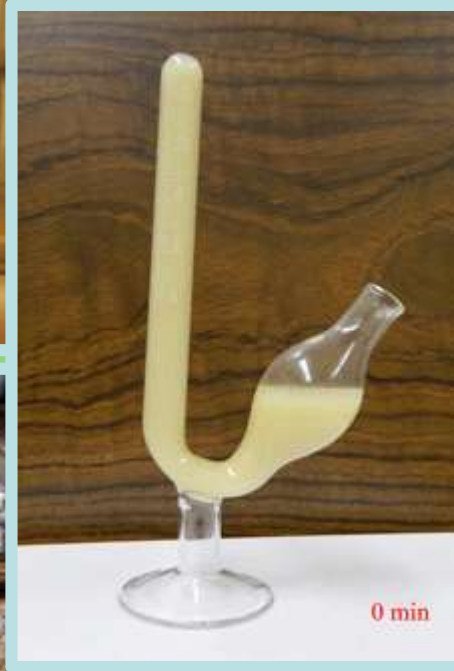

Αυτόκαυστο ή αυτόκλειστο (χύτρα αποστείρωσης)



Vortex
(Εργαστηριακός
ανακινήτης)

Άσκηση 5.

ΕΡΓΑΣΤΗΡΙΟ ΧΗΜΕΙΑΣ ΤΡΟΦΙΜΩΝ

Saccharomyces cerevisiae
(μαγιά)

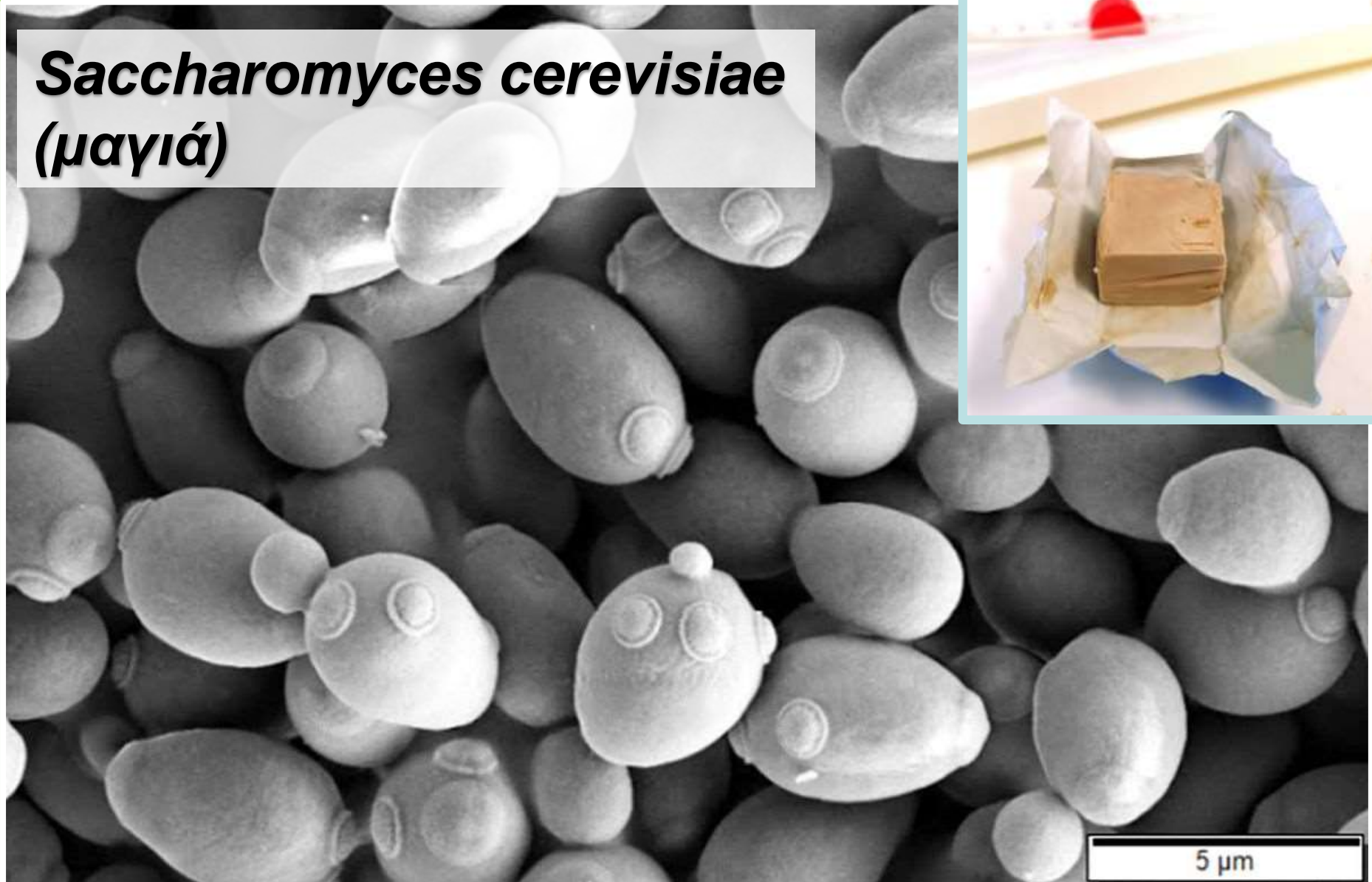

Άσκηση 7.

Προσδιορισμός τέφρας γάλακτος και
αλκαλικότητάς της

Άσκηση 7. Προσδιορισμός τέφρας γάλακτος και αλκαλικότητάς της

- ✓ Τέφρα είναι το υπόλειμμα (ανόργανα συστατικά) που παραμένει μετά την τεφροποίηση του γάλακτος στους 500-550 °C.
- ✓ Το γάλα περιέχει 0,7% περίπου τέφρα.
- ✓ Η τέφρα αποτελείται από οξείδια του Na, K, Ca, Mg, Fe, P & S.
- ✓ Τα ανόργανα άλατα είναι κυρίως φωσφορικά και χλωριούχα (PO_4^{3-} , Cl⁻) καθώς και κιτρικά άλατα των K, Na, Ca, Mg.
- ✓ Με την αποτέφρωση τα άλατα των οργανικών οξέων μετατρέπονται σε ανθρακικά, που έχουν αλκαλική αντίδραση.

Άσκηση 7. Προσδιορισμός τέφρας γάλακτος και αλκαλικότητάς της

- ✓ Ως αλκαλικότητα τέφρας θεωρείται το σύνολο των συστατικών της, που αντιδρούν με άλκαλι (NaOH) και εκφράζεται σε mL κανονικού (1 N) διαλύματος αλκάλεως.
- ✓ Αριθμός αλκαλικότητας (κατά Buttenberg) είναι τα mL κανονικού διαλύματος οξέος που απαιτούνται για την εξουδετέρωση 1 g τέφρας.
- ✓ Ο προσδιορισμός της έχει σημασία για εξακρίβωση τυχόν προσθήκης στο γάλα σόδας ή NaOH για εξουδετέρωση της οξύτητάς του.
- ✓ Η αλκαλικότητα τέφρας κανονικού γάλακτος ελάχιστα ξεπερνά το 1 mL κανονικού διαλύματος οξέος για 100 mL γάλακτος.

Άσκηση 7. Προσδιορισμός τέφρας γάλακτος και αλκαλικότητάς της

Προσδιορισμός τέφρας

- ✓ Σε προζυγισμένο χωνευτήρι (μετά από πύρωση στους 550 °C και ψύξη σε ξηραντήρα), ζυγίζονται **10 mL** γάλακτος.
- ✓ Προστίθενται **2-3 σταγόνες οξικού οξέος 10%** για πήξη των πρωτεϊνών, αναδεύεται και το δείγμα αποξηραίνεται σε ζέον υδατόλουτρο για εξατμισμό του νερού (στερεό υπόλειμμα).
- ✓ Ακολουθεί καύση του υπολείμματος σε φλόγα και τεφροποίηση σε φούρνο (όχι **>550 °C**)
- ✓ Μετά την ψύξη σε ξηραντήρα, το χωνευτήρι ζυγίζεται και υπολογίζεται το ποσοστό % της τέφρας.
- ✓ Στερεό υπόλειμμα γάλακτος (ΜΟ) Αγελάδας **12,4%**, Γίδινο **14,3%**, πρόβειο **18,5%**.
- ✓ Τέφρα Αγελάδας **0,75%**, Γίδινο **0,80%**, Πρόβειο **1,00%**

Άσκηση 7. Προσδιορισμός τέφρας γάλακτος και αλκαλικότητάς της

Προσδιορισμός αλκαλικότητας τέφρας

- ✓ Η τέφρα των 10 mL αποτεφρωμένου γάλακτος μεταφέρεται με λίγο ζεστό νερό σε κωνική φιάλη και προστίθενται **20-30 mL N/10 H₂SO₄** με σιφώνιο.
- ✓ Ακολουθεί θέρμανση σε ζέον υδατόλουτρο και προσεκτική ανάδευση με γυάλινη ράβδο για να διαλυθεί η τέφρα. Η όλη διεργασία γίνεται στον απαγωγό φορώντας προστατευτικά γυαλιά.
- ✓ Το διάλυμα αφήνεται για ψύξη, προσθέτουμε 2-3 σταγόνες **δείκτη ηλιανθίνης 1%** και η περίσσεια του οξέος ογκομετρείται με διάλυμα **NaOH 0.1 N**.

Ασκήσεις 9-11
Χρωματογραφική ανάλυση

φυσικός διαχωρισμός & προσδιορισμός

μείγματος συστατικών

(ανόργανων ή οργανικών ενώσεων)

που επιτυγχάνεται με την

κατανομή τους μεταξύ 2 φάσεων,

μιας κινητής και μιας στατικής

- **Αρχή χρωματογραφικής ανάλυσης:**
- **Ο διαχωρισμός βασίζεται σε συγκεκριμένες ιδιότητες των συστατικών του μείγματος όπως:**
 - ✓ **Σημείο Ζέσεως**
 - ✓ **Πολικότητα**
 - ✓ **Μέγεθος Μορίων**
 - ✓ **Πτητικότητα**

- Η **κινητή φάση**, διερχόμενη μέσα από τη **στατική**, προκαλεί διαφορετική μετατόπιση των συστατικών του μείγματος, τα οποία **εκκλύονται** μεταξύ τους σε **διαφορετικές χρονικές στιγμές**
- Ο **ποιοτικός & ποσοτικός προσδιορισμός** κάθε συστατικού επιτυγχάνεται από ένα σύστημα ανίχνευσης και καταμέτρησης που βρίσκεται στην έξοδο της στήλης (ανιχνευτής, ενισχυτής, καταγραφείας)

ADSORPTION CHROMATOGRAPHY

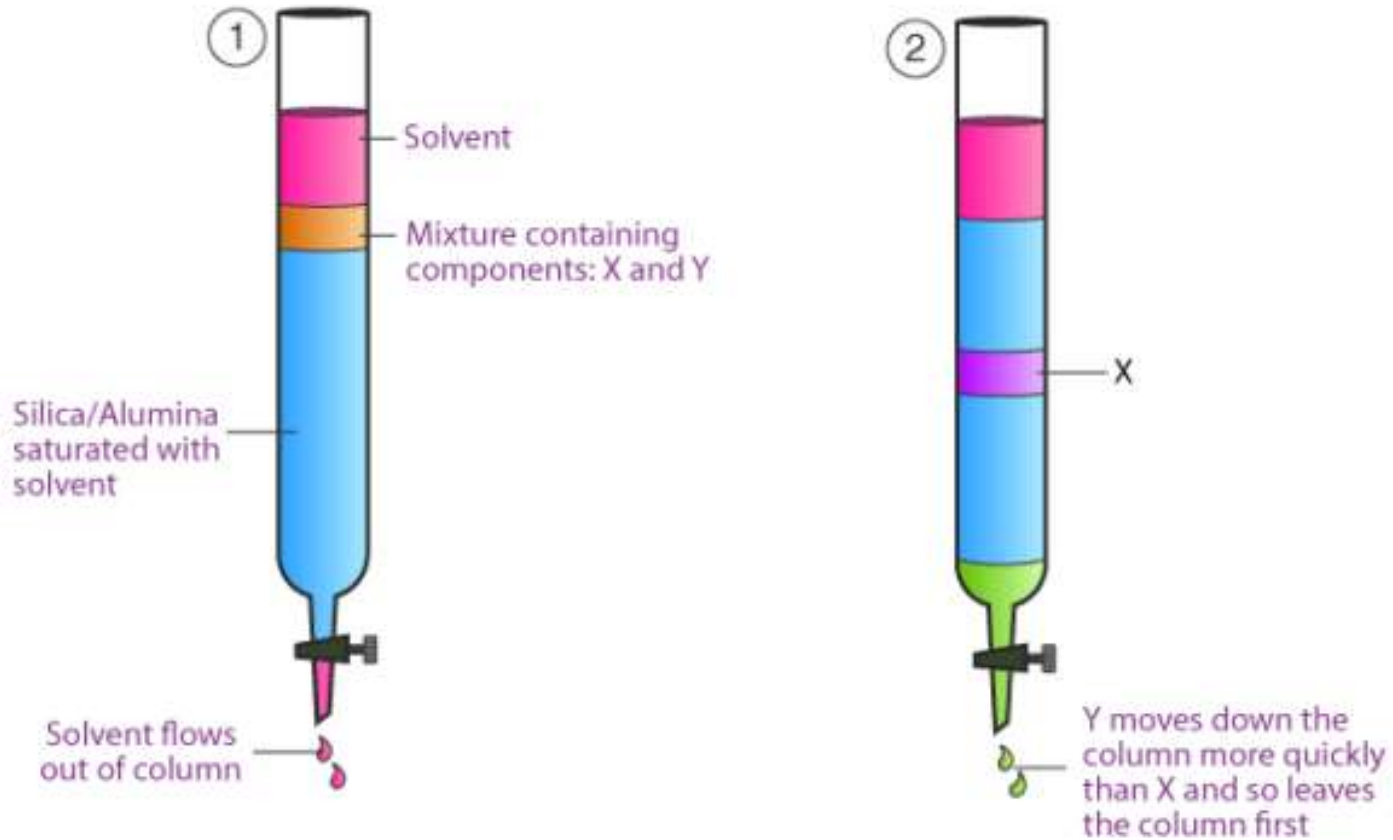

Π.χ. Χρωματογραφία προσρόφησης (adsorption chromatography).

<https://cdn1.byjus.com/wp-content/uploads/2018/08/Chromatography-and-its-Types-4-700x435.png>

ΕΡΓΑΣΤΗΡΙΟ ΧΗΜΕΙΑΣ ΤΡΟΦΙΜΩΝ

Υγρή

Χρωματογραφία

(κινητή φάση υγρό)

Χρωματογραφία
υγρού-υγρού
(στατική φάση υγρό)

Χρωματογραφία
υγρού-στερεού
(στατική φάση στερεό)

Αέρια

Χρωματογραφία

(κινητή φάση αέριο)

Χρωματογραφία
αέριου-υγρού
(στατική φάση υγρό)

Χρωματογραφία
αέριου-στερεού
(στατική φάση στερεό)

Υγρή Χρωματογραφία

- Η κινητή φάση αλλάζει
- Η θερμοκρασία είναι σταθερή
- Οι ουσίες κατανέμονται στην κινητή φάση ανάλογα με τη διαλυτότητά τους
- Η έκλουση εξαρτάται από το χρόνο ή τον όγκο

Αέρια Χρωματογραφία

- Η κινητή φάση είναι σταθερή
- Η θερμοκρασία μπορεί να αυξάνεται
- Οι ουσίες κατανέμονται στην κινητή φάση με βάση την πτητικότητά τους
- Η έκλουση εξαρτάται από τη θερμοκρασία

ΕΡΓΑΣΤΗΡΙΟ ΧΗΜΕΙΑΣ ΤΡΟΦΙΜΩΝ

ΣΥΝΔΕΣΜΟΙ:

GC COLUMNS: <https://www.youtube.com/watch?v=uD-29-mV3N0>

HPLC COLUMNS:

<https://www.youtube.com/watch?v=HVQrTSYxLNI>

<https://www.youtube.com/watch?v=Y6kfaJrCVOs>

<https://www.youtube.com/watch?v=o-GYFTD8F1M>

<https://www.youtube.com/watch?v=vFENzNj6Jq4>

<https://www.youtube.com/watch?v=VGvLcvLYvdE>

https://www.youtube.com/watch?v=UfV65qMD_gE

<https://www.youtube.com/watch?v=TZ9VtwohnG4>

https://www.youtube.com/watch?v=smjOT5jKI_4&list=PLMuF9tQ9UZ0N1juHri7Qle-Zu_vBw73og&index=8

https://www.youtube.com/watch?v=St1xMEsHsw&list=PLMuF9tQ9UZ0N1juHri7Qle-Zu_vBw73og&index=9

https://www.youtube.com/watch?v=SO9dmFbbCEY&list=PLMuF9tQ9UZ0N1juHri7Qle-Zu_vBw73og&index=10

https://www.youtube.com/watch?v=JUwkb418I90&list=PLMuF9tQ9UZ0N1juHri7Qle-Zu_vBw73og&index=11

https://www.youtube.com/watch?v=7wL3u6CfPnc&list=PLMuF9tQ9UZ0N1juHri7Qle-Zu_vBw73og&index=12

https://www.youtube.com/watch?v=Mj1U6_oiwQ&list=PLMuF9tQ9UZ0N1juHri7Qle-Zu_vBw73og&index=13

https://www.youtube.com/watch?v=kj8RPxM8-Ts&list=PLMuF9tQ9UZ0N1juHri7Qle-Zu_vBw73og&index=14

https://www.youtube.com/watch?v=zn0GAEyYR6A&list=PLMuF9tQ9UZ0N1juHri7Qle-Zu_vBw73og&index=15

https://www.youtube.com/watch?v=Gfu0mxPdAYk&list=PLMuF9tQ9UZ0N1juHri7Qle-Zu_vBw73og&index=16

https://www.youtube.com/watch?v=lvCFezBqMQQ&list=PLMuF9tQ9UZ0N1juHri7Qle-Zu_vBw73og&index=17

https://www.youtube.com/watch?v=cDZ6BXxa7GA&list=PLMuF9tQ9UZ0N1juHri7Qle-Zu_vBw73og&index=18

.....



ΕΡΓΑΣΤΗΡΙΟ ΧΗΜΕΙΑΣ ΤΡΟΦΙΜΩΝ

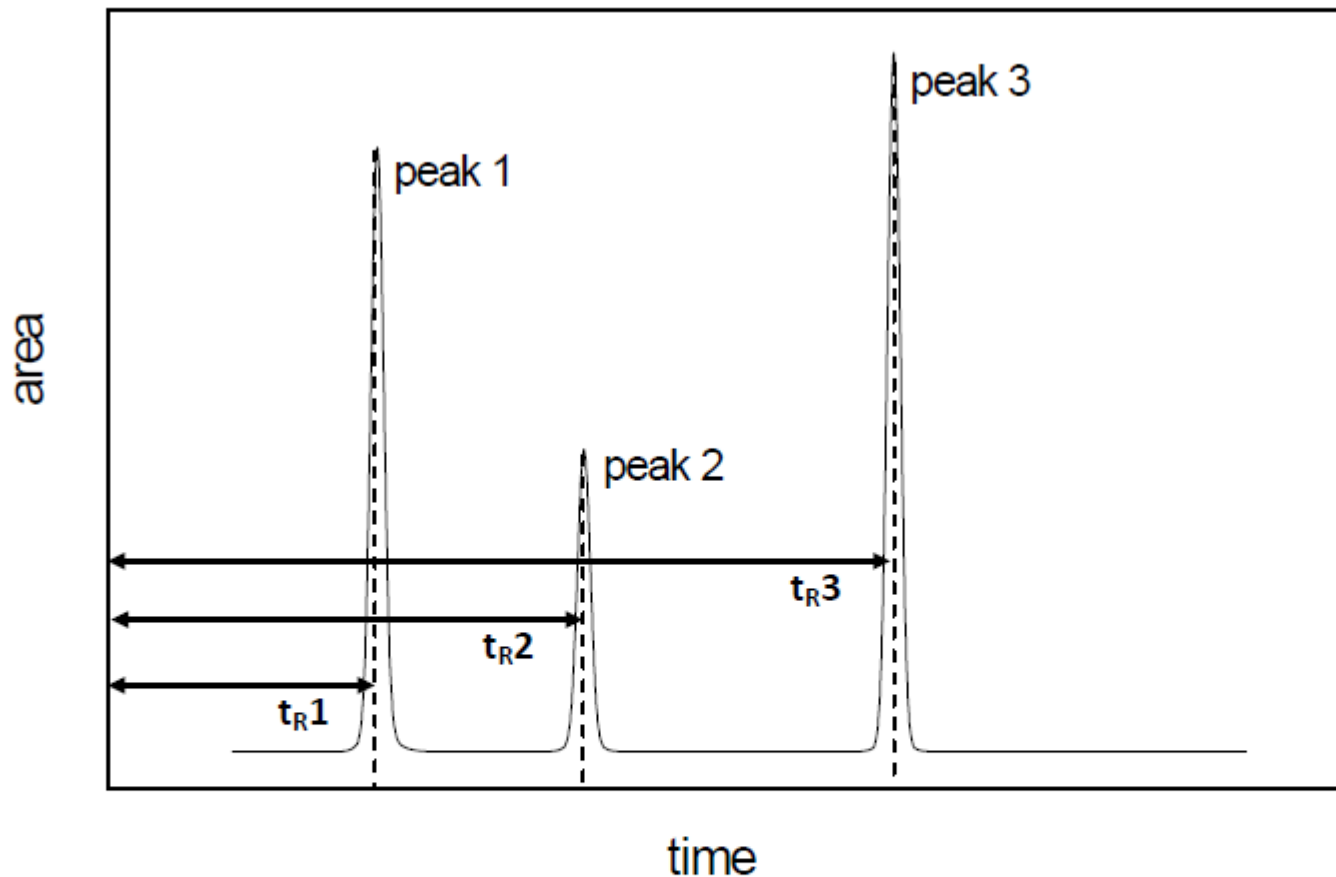

Σχήμα: Χρωματογράφημα GC ή HPLC τριών συστατικών. **area**= εμβαδό κορυφής (peak). **time**=χρόνος έκλουσης.

Άσκηση 9α.

Προσδιορισμός **σακχάρων** και **αιθανόλης** με υγρή χρωματογραφία και ανιχνευτή δείκτη διάθλασης (**HPLC-RID**)

High Pressure or Performance Liquid Chromatography – Refractive Index Detector

** Ο RI ενός μέσου εκφράζει τη σχέση μεταξύ της ταχύτητας του φωτός όταν διασχίζει αυτό το μέσο και εκείνης που όταν διασχίζει το κενό. Όταν το φως αλλάζει μέσο διάδοσης αλλάζει και ταχύτητα αλλά και πορεία (διαθλάται) όταν πέφτει υπό γωνία (όχι κάθετα) στην επιφάνεια που χωρίζει τα δύο μέσα διάδοσης.*

Άσκηση 9α. Προσδιορισμός σακχάρων & αιθανόλης με HPLC (RI)

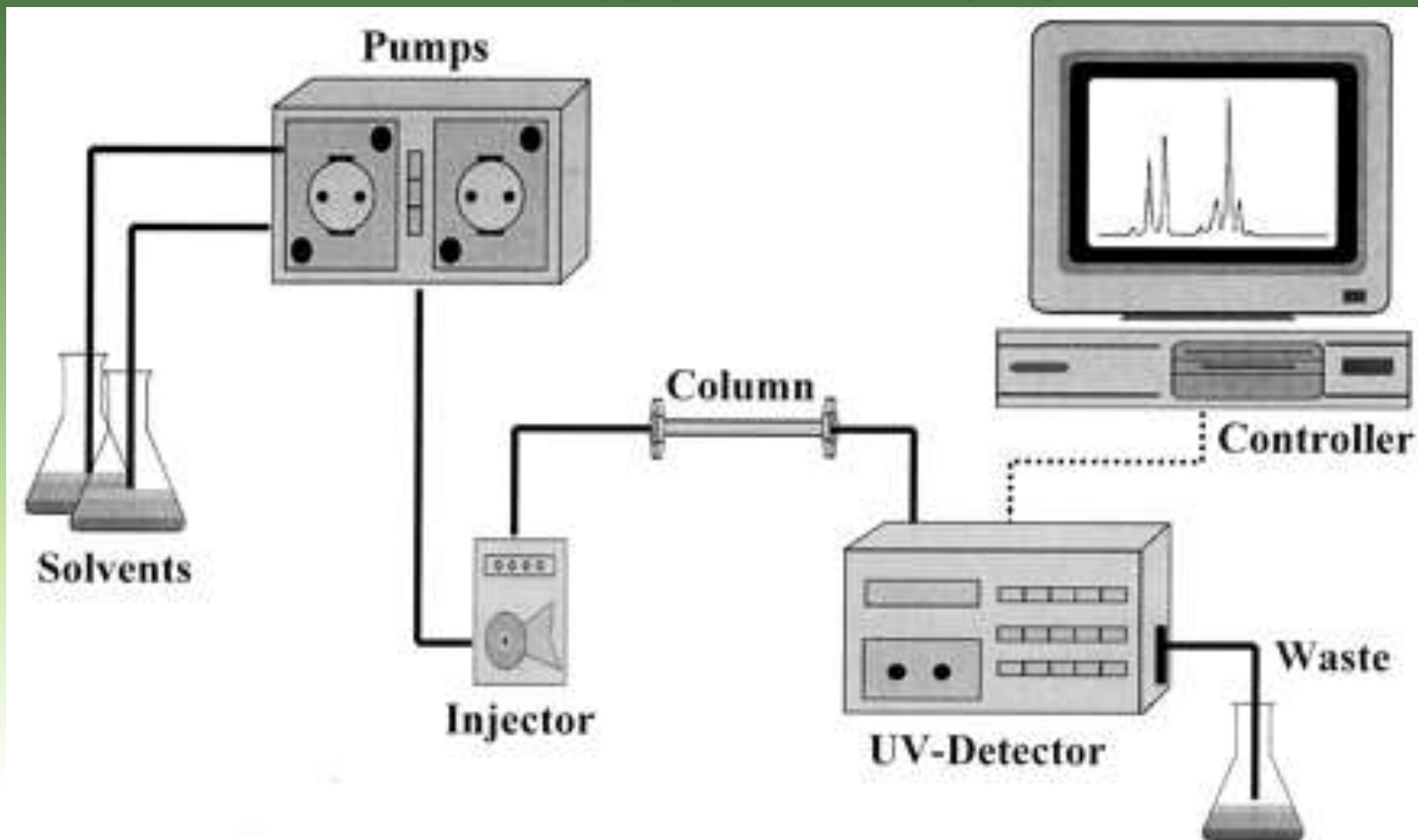

Άσκηση 9α. Προσδιορισμός σακχάρων & αιθανόλης με HPLC (RI)

- ✓ **Βαθμωτό σύστημα ή βαθμωτή έκλυση:**
δυναμική ανάμιξη διαφορετικών διαλυτών (μεταβλητή σύσταση κινητικής φάσης), που μεταβάλλει και επηρεάζει και την ικανότητα διαχωρισμού κατά τη διάρκεια της ανάλυσης
- ✓ **Ισοκρατικό σύστημα (ή ισοκρατική έκλυση):**
η σύσταση της κινητικής φάσης παραμένει σταθερή κατά τη διάρκεια της ανάλυσης

Άσκηση 9α. Προσδιορισμός σακχάρων & αιθανόλης με HPLC (RI)

✓ Βαθμωτό σύστημα ή βαθμωτή έκλυση:

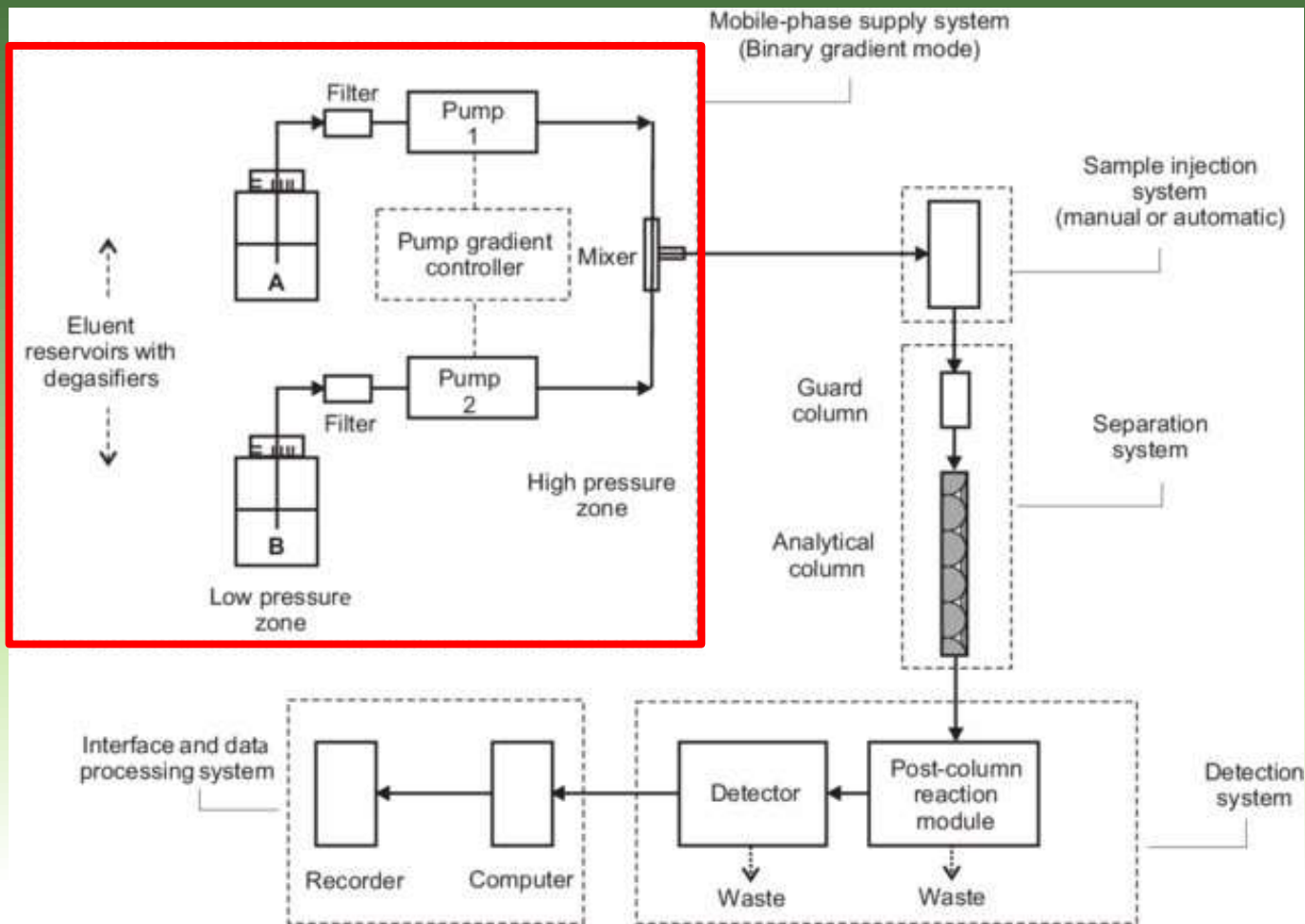

Άσκηση 9α. Προσδιορισμός σακχάρων & αιθανόλης με HPLC (RI)

✓ Ισοκρατικό σύστημα (ή ισοκρατική έκκλυση):

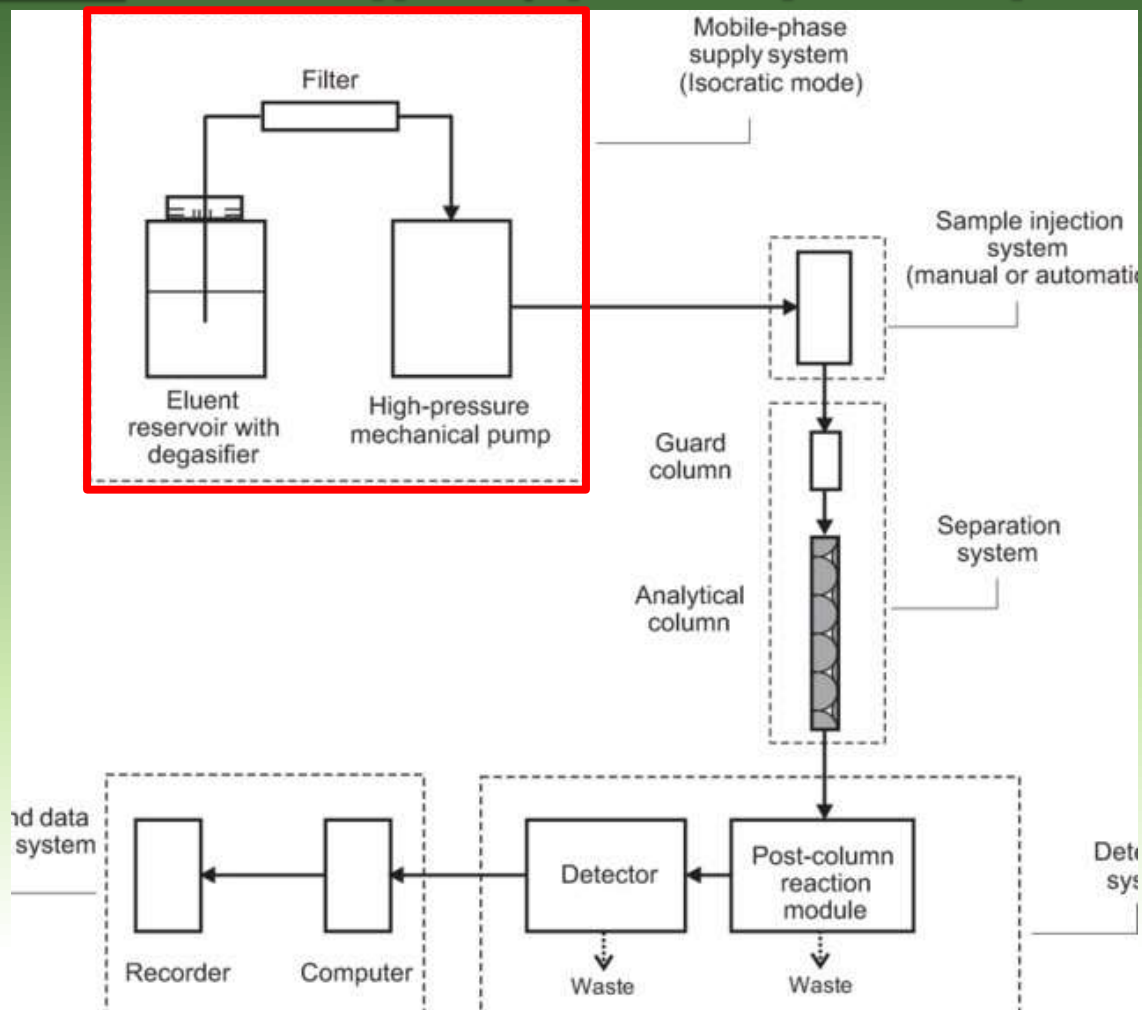

Άσκηση 9α. Προσδιορισμός σακχάρων & αιθανόλης με HPLC (RI)

- Ο προσδιορισμός γίνεται ισοκρατικά σε Χρωματογράφο SHIMADZU LC-9A με:
 - ✓ Στήλη Shim-pack SCR-101 N, θερμοκρασία 60°C
 - ✓ Κινητή φάση καλά απαερωμένο και φιλτραρισμένο νερό υψηλής καθαρότητας, **ταχύτητα ροής 0.8 mL/min**
 - ✓ Ανιχνευτή δείκτη διάθλασης (RID)
- ✓ Τα δείγματα εισάγονται στη στήλη αφού αραιωθούν σε συγκέντρωση **1% v/v** με υπερκαθαρό νερό & διηθηθούν με μικροφίλτρο 0,45 μm

Άσκηση 9α. Προσδιορισμός σακχάρων & αιθανόλης με HPLC (RI)

- Κατασκευάζεται αρχικά πρότυπη καμπύλη με πρότυπα διαλύματα:
 - ✓ 1-10 % v/v αιθανόλης
 - ✓ 1-10 % w/v διάφορων σακχάρων (γλυκόζη, φρουκτόζη, σακχαρόζη κ.α.)
- Χρησιμοποιείται καλά απαερωμένο & φιλτραρισμένο νερό υψηλής καθαρότητας
- Προστίθεται βουτανόλη-1 σε συγκέντρωση 0.1% v/v ως εσωτερικό πρότυπο

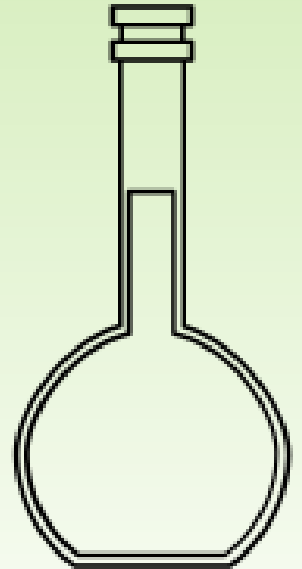

Άσκηση 9α. Προσδιορισμός σακχάρων & αιθανόλης με HPLC (RI)

Εσωτερικό πρότυπο

Αιθανόλη

Γλυκόζη

Φρουκτόζη

Σακχαρόζη

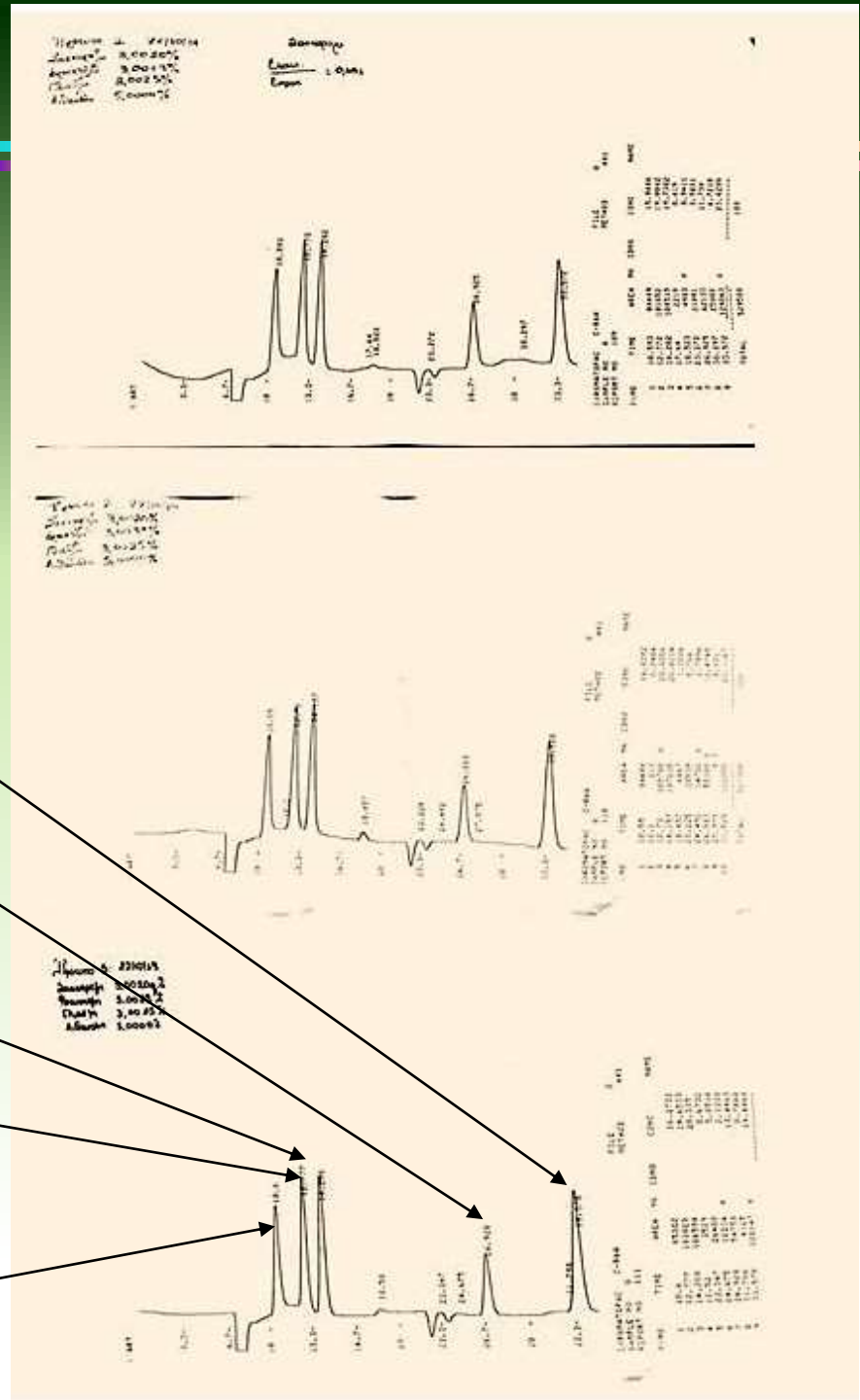

**Άσκηση 9β.
Προσδιορισμός οργανικών
οξέων με υγρή
χρωματογραφία
(HPLC-DAD)**

**HPLC – Diode Array Detector
(Ανιχνευτής συστοιχίας διόδων)**

Άσκηση 9β. Προσδιορισμός οργανικών οξέων με HPLC (DAD)

- Για τον προσδιορισμό οργανικών οξέων με HPLC κατασκευάζεται αρχικά πρότυπη καμπύλη με πρότυπα διαλύματα διάφορων οργανικών οξέων:
 - ✓ Γαλακτικό, οξικό, κιτρικό, ηλεκτρικό, κ.α., σε καλά απαερωμένο & φιλτραρισμένο νερό υψηλής καθαρότητας
 - ✓ Ο διαχωρισμός γίνεται ισοκρατικά στους **50°C** με κινητή φάση 0.008 N H₂SO₄ και ροή **0.6 mL/min**.
 - ✓ Η ανίχνευση γίνεται στα **210 nm**.
 - ✓ Ποσότητες δειγμάτων **20 µL** αναλύονται μετά από φιλτράρισμα με μικροφίλτρα (syringe filters **0.22 µm**).



Άσκηση 9β. Προσδιορισμός οργανικών οξέων με HPLC (DAD)

- Ο προσδιορισμός γίνεται σε χρωματογράφο Jasco LC-2000 Series HPLC system (Jasco Inc., Japan)
 - ✓ Στήλη Bio-rad Aminex HPLC-87H (300x7.8 mm i.d., 9 μm particle size)
 - ✓ Φούρνος στήλης CO-2060 PLUS
 - ✓ Αντλία PU-2089 pump
 - ✓ Αυτόματος δειγματολήπτης AS 2050 PLUS
 - ✓ Ανιχνευτής MD-2018 Photodiode Array (Υπεριώδους με διάταξη συστοιχίας διόδων)

Άσκηση 9β. Προσδιορισμός οργανικών οξέων με HPLC (DAD)

✓ Φωτοδίοδος:

μια συσκευή ημιαγωγού που μετατρέπει το φως που απορροφάται στη φωτοδίοδο σε ηλεκτρικό ρεύμα.

✓ Διάταξη συστοιχίας φωτοδιόδων (Photodiode array, PDA):

μια σειρά εκατοντάδων ή χιλιάδων φωτοδιόδων

Άσκηση 9β. Προσδιορισμός οργανικών οξέων με HPLC (DAD)

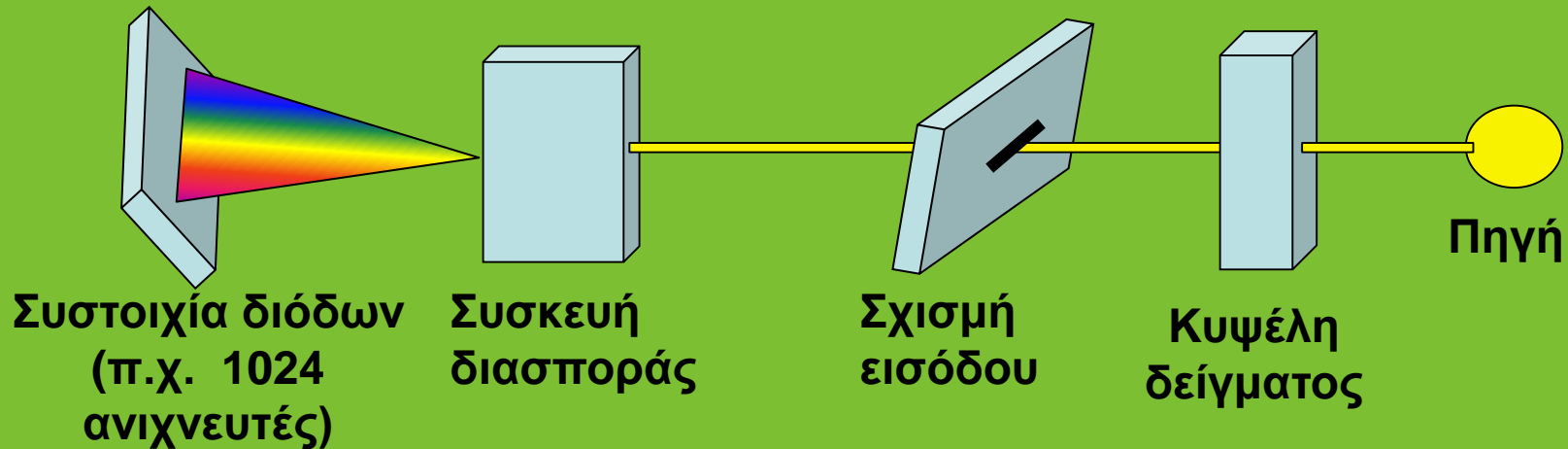

- Μια τυπική συστοιχία φωτοδίοδων με 1024 στοιχεία μπορεί να χωρίσει το αναδυόμενο φως από την κυψέλη ροής σε 1024 ξεχωριστά τμήματα, δηλαδή κάθε δίοδος μπορεί να μετρήσει φως σε εύρος μηκών κύματος <1 nm και κάθε μεμονωμένο μήκος κύματος στην επιλεγμένη περιοχή μπορεί να μετρηθεί μεμονωμένα εάν απαιτείται.
- Εύρος ακτινοβολίας UV 100-400 nm. Ανιχνευτές DAD 190-950 nm (π.χ. μια λυχνία δευτερίου εκπέμπει στην περιοχή UV 190-400 nm και μια λυχνία βολφραμίου στην περιοχή του ορατού και εγγύς υπερύθρου 400-950 nm).

Άσκηση 9β. Προσδιορισμός οργανικών οξέων με HPLC (DAD)

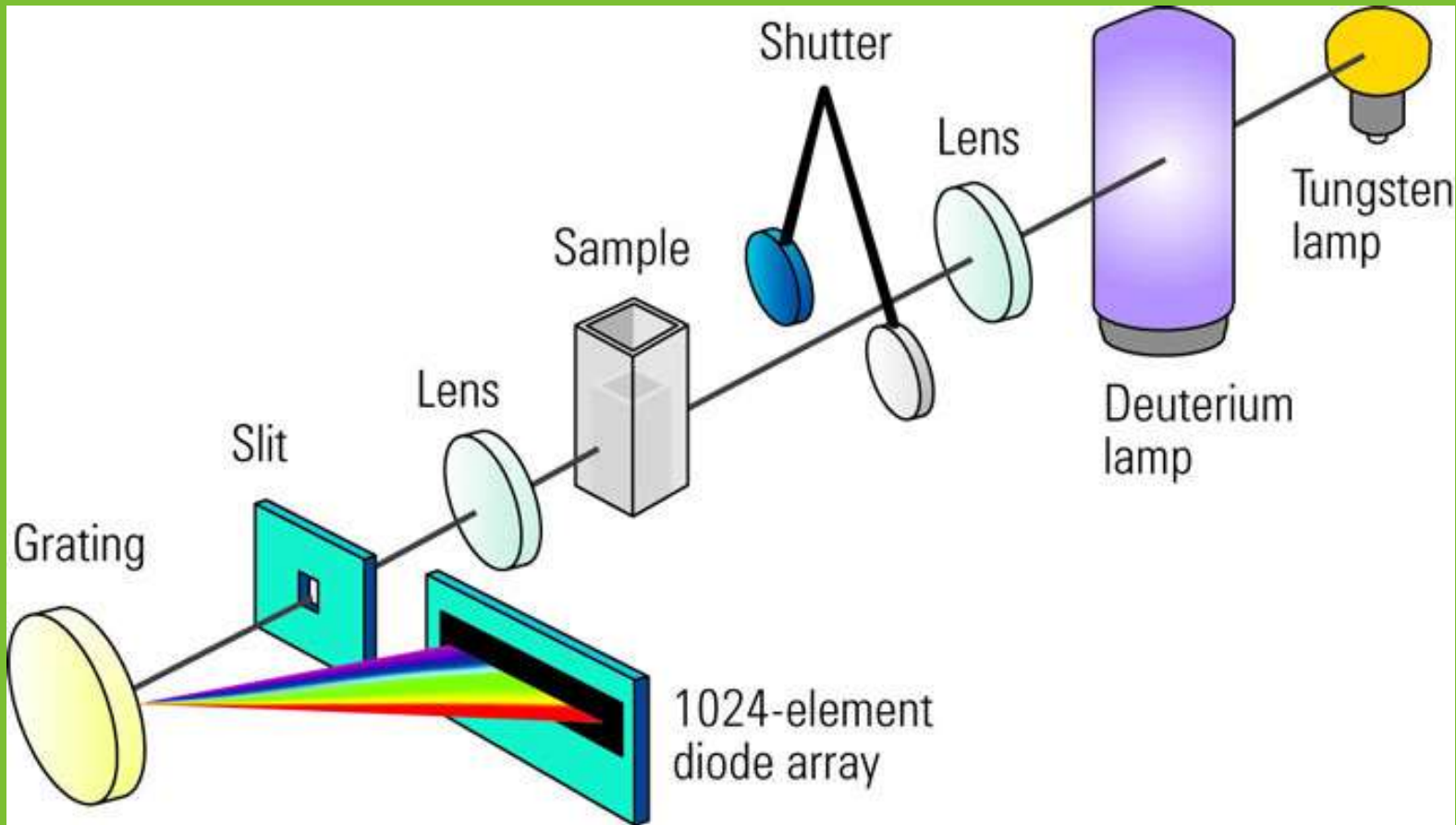

Photodiode array detection schematic (<https://lab-training.com/benefits-of-photodiode-array-detection-over-conventional-scanning-detection/>)

ΕΡΓΑΣΤΗΡΙΟ ΧΗΜΕΙΑΣ ΤΡΟΦΙΜΩΝ

Άσκηση 9β. Προσδιορισμός οργανικών οξέων με HPLC (DAD)

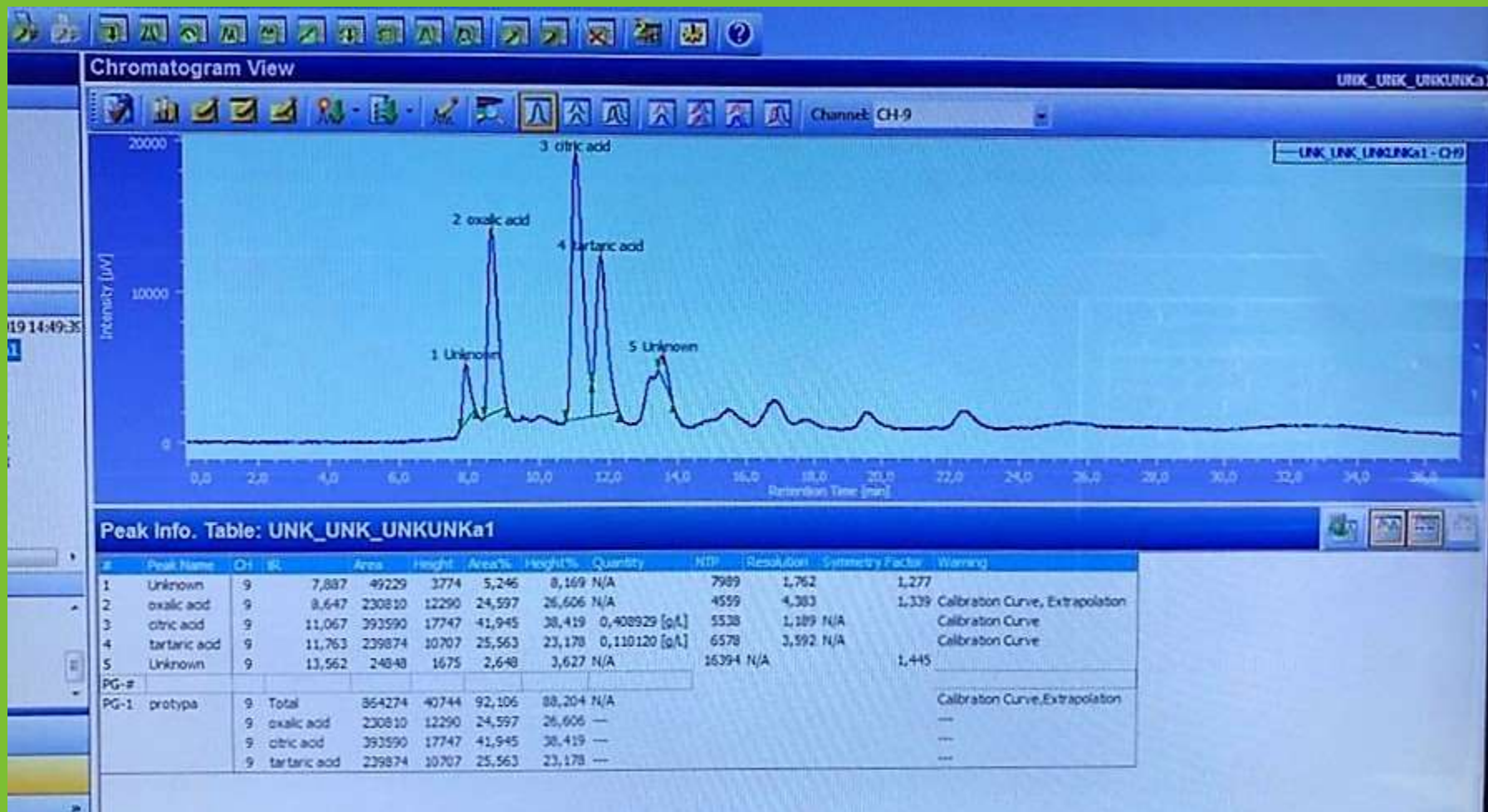

Άσκηση 10.

**Ανάλυση αλκοολούχων ποτών
(αιθανόλη-μεθανόλη) με αέρια
χρωματογραφία
(GC-FID) και ανίχνευση νοθείας**

ΕΡΓΑΣΤΗΡΙΟ ΧΗΜΕΙΑΣ ΤΡΟΦΙΜΩΝ

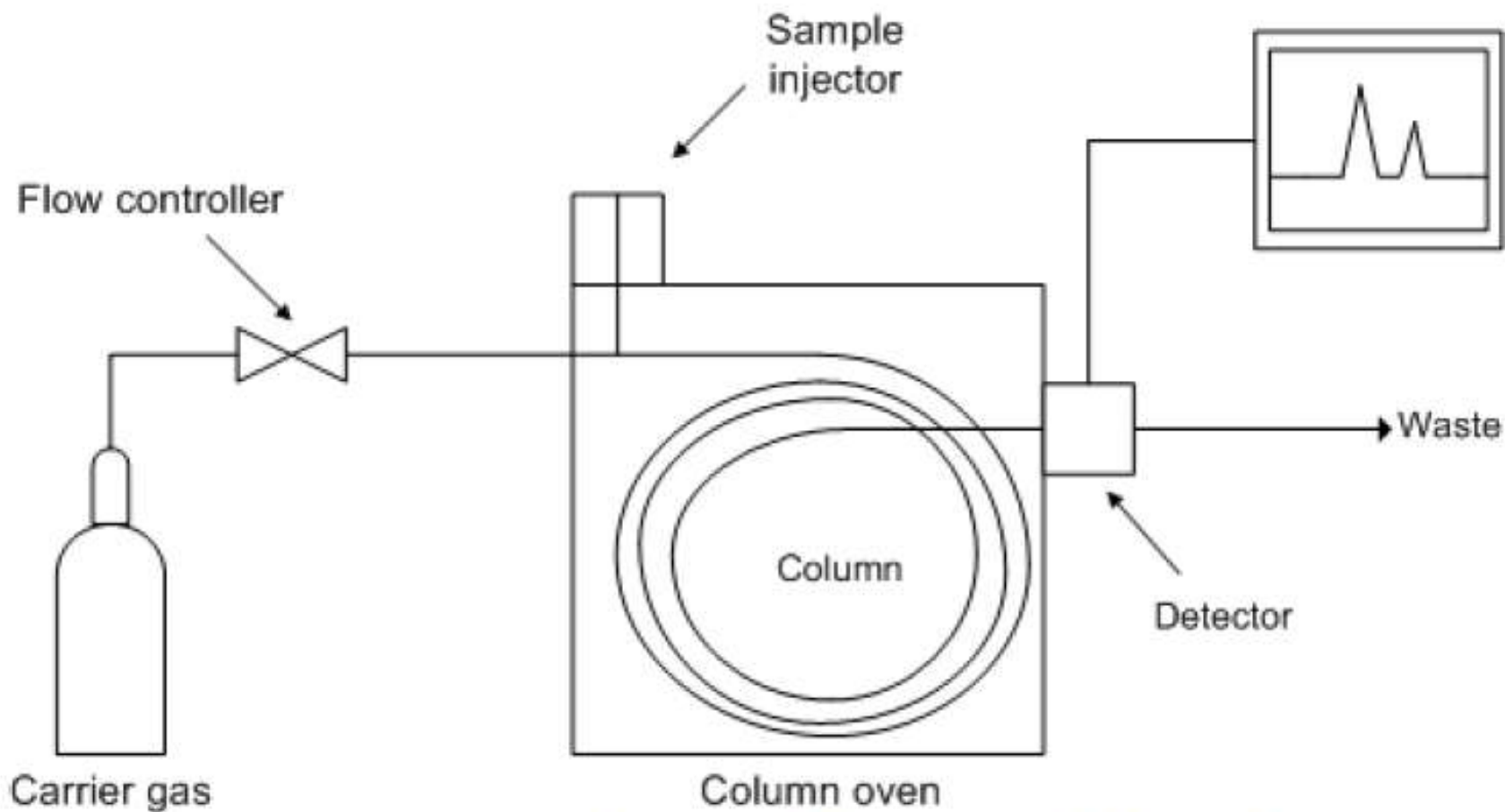

Διαγραμματική απεικόνιση μεθόδου GC

ΕΡΓΑΣΤΗΡΙΟ ΧΗΜΕΙΑΣ ΤΡΟΦΙΜΩΝ

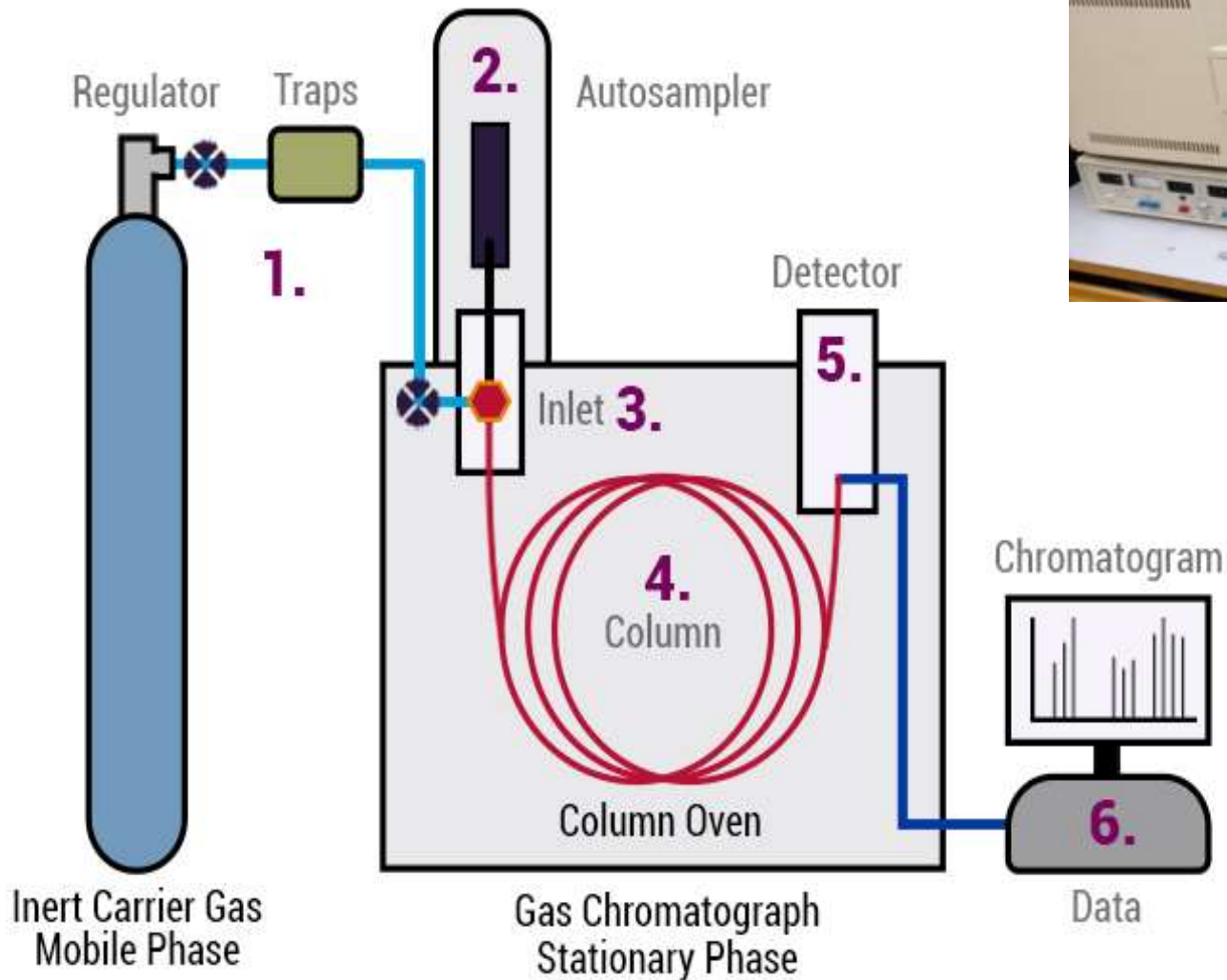

Στήλες αέριας χρωματογραφίας (GC columns)



Σημείο εισαγωγής δείγματος στην (GC injection port)

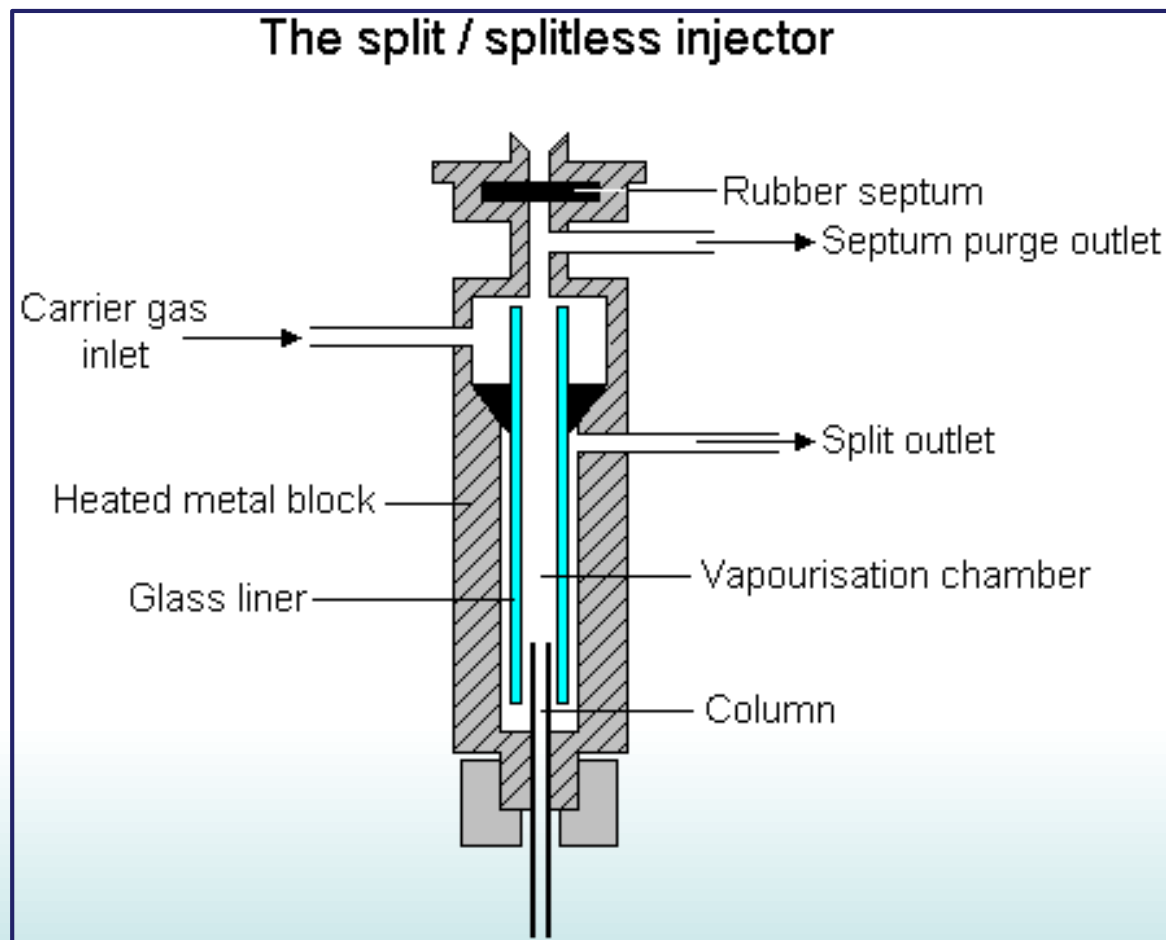

An injection port commonly used in gas chromatography

(<https://teaching.shu.ac.uk/hwb/chemistry/tutorials/chrom/gaschrn.htm>)

Προγραμματισμός θερμοκρασίας στην GC

Εισαγωγή δείγματος



Χαμηλή θερμοκρασία

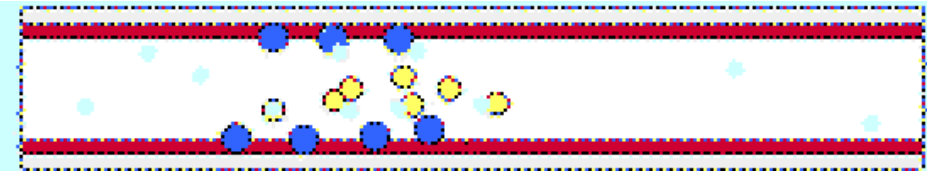

Υψηλή θερμοκρασία



Προετοιμασία του δείγματος στην GC

- 1) Μέθοδοι υπερκείμενης φάσης (**Headspace**)
- 2) Μέθοδοι απόσταξης (**Distillation**)
- 3) Μέθοδοι εκχύλισης (**Solvent Extraction**)
- 4) Μέθοδοι μικρο-εκχύλισης στερέας φάσης
(**Solid-Phase Micro-extraction; SPME**)

Προετοιμασία του δείγματος στην GC

1) Μέθοδοι υπερκείμενης φάσης (Headspace)

α) Direct headspace

Σε κλειστό δοχείο λαμβάνεται δείγμα του αέρα πάνω από το δείγμα και αναλύεται κατευθείαν στο χρωματογράφο

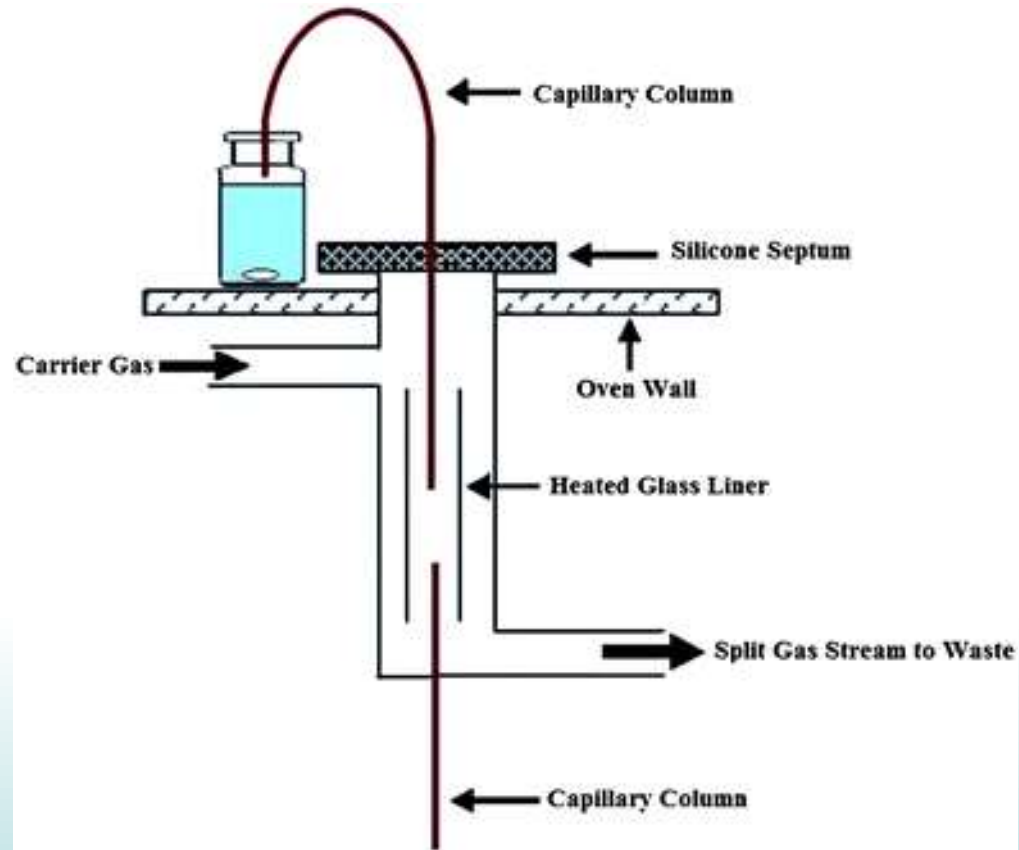

Προετοιμασία του δείγματος στην GC

1) Μέθοδοι υπερκείμενης φάσης (Headspace)

β) Dynamic headspace

- Το δείγμα τοποθετείται σε κλειστό δοχείο και ένα αδρανές αέριο, π.χ. N_2 , διοχετεύεται για να παρασύρει (**purge**) τον υπερκείμενη αέρια φάση σε μια παγίδα ή ένα προσροφητικό μέσο (παγίδα, **trap**) → “**purge & trap**”

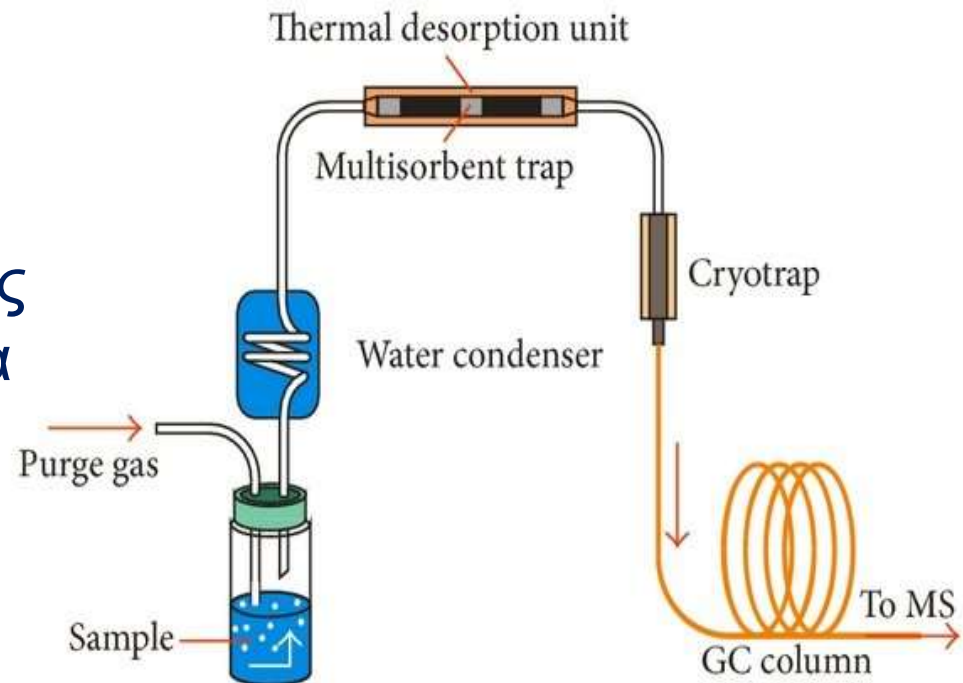

- Η παγίδα στη συνέχεια εκχυλίζεται με ένα διαλύτη και το εκχύλισμα αναλύεται με GC.

Προετοιμασία του δείγματος στην GC

2) Μέθοδοι απόσταξης (Distillation)

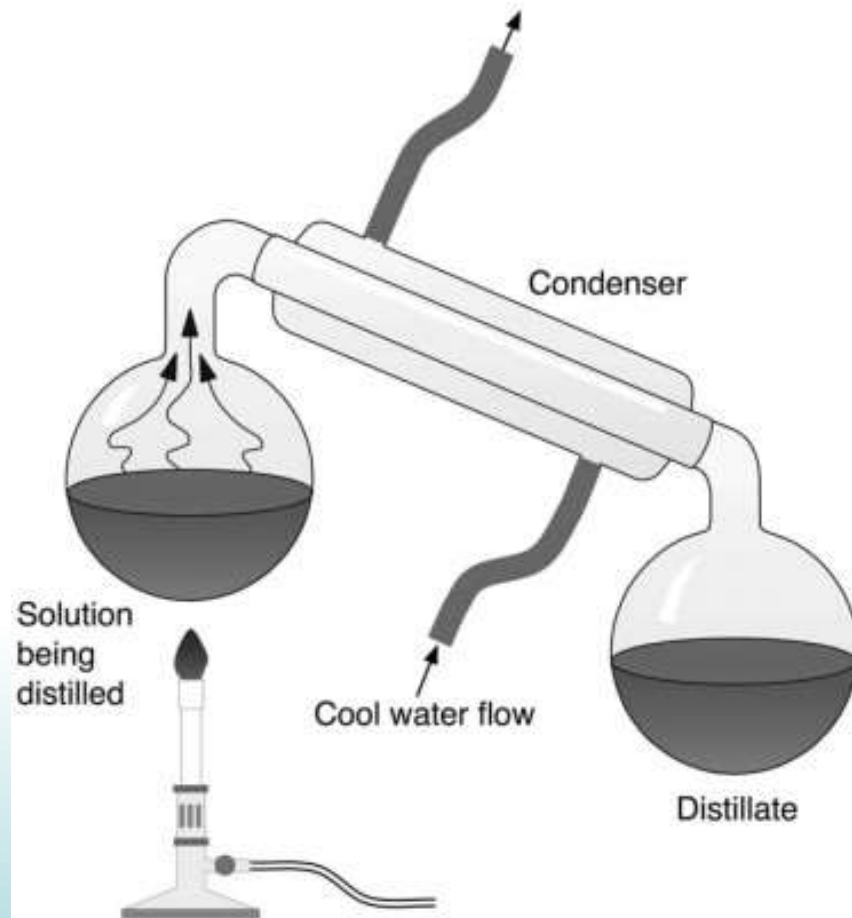

Προετοιμασία του δείγματος στην GC

3) Μέθοδοι εκχύλισης (Solvent Extraction)

- Ανάμιξη δείγματος με μη μιγνυόμενο διαλύτη
- Φυγοκέντριση για διαχωρισμό από το στερεό υπόλειμμα
- Διαχωρισμός του διαλύτη και συμπύκνωση πριν την GC

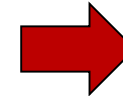

CoolClips.com



GC



Προετοιμασία του δείγματος στην GC

4) Μέθοδοι μικροεκχύλισης στερέας φάσης (Solid-Phase Micro-extraction; SPME)

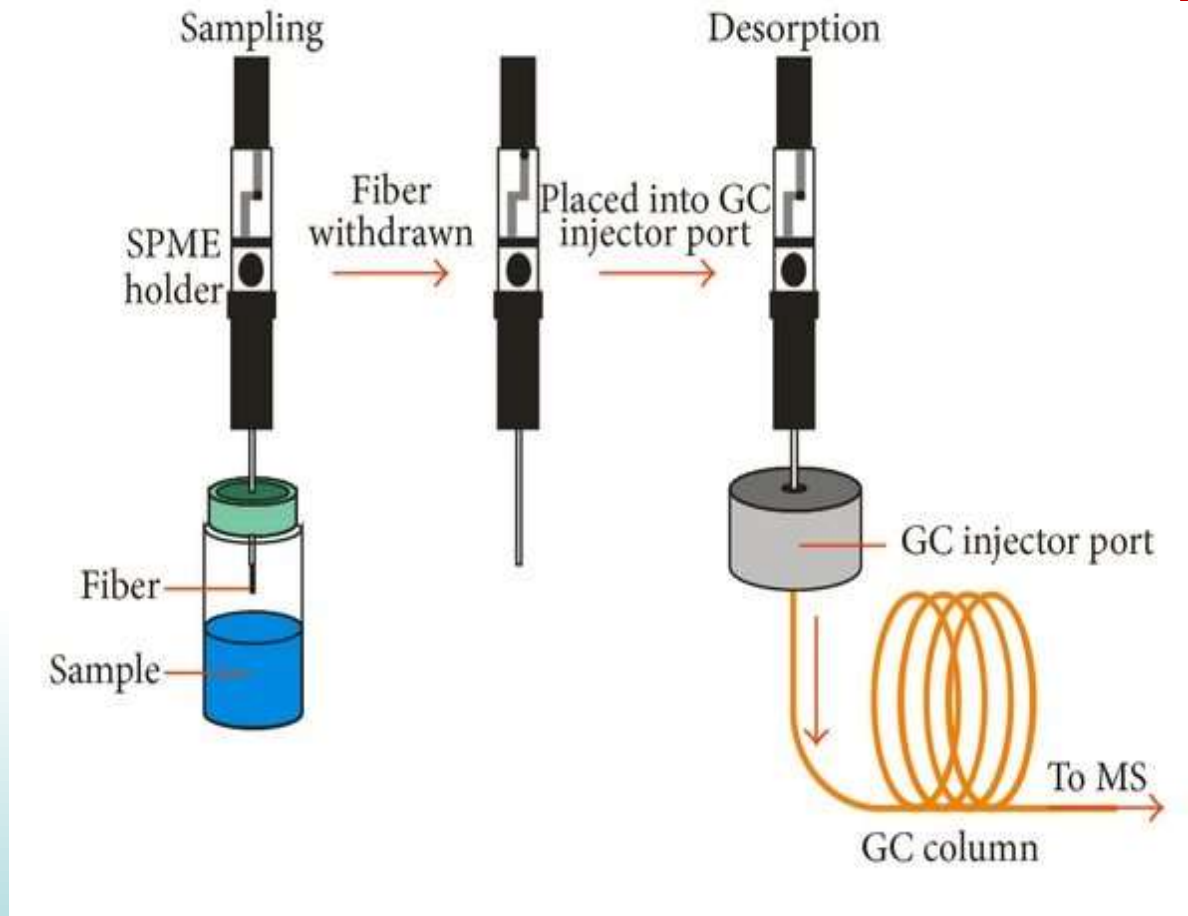
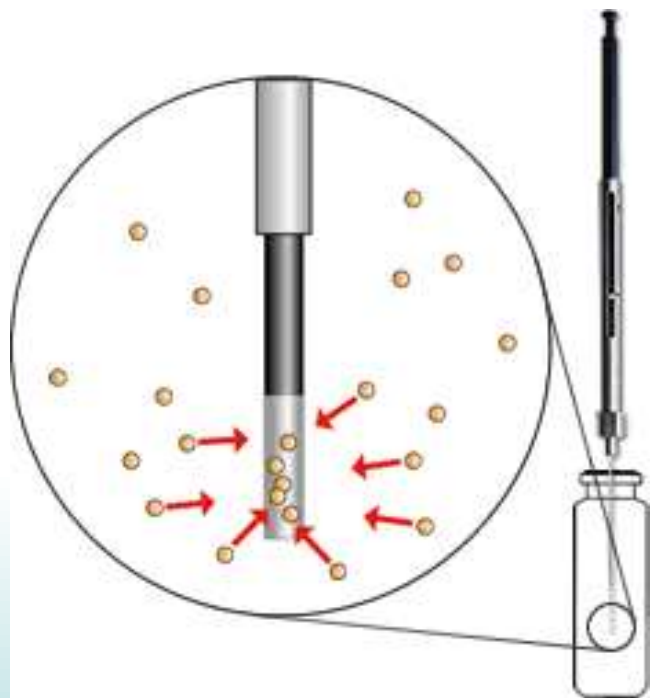

Diagram of analysis with SPME-GC-MS (Schmidt & Podmore, 2015).

Προετοιμασία του δείγματος στην GC

4) Μέθοδοι μικροεκχύλισης στερέας φάσης (Solid-Phase Micro-extraction; SPME)



Προετοιμασία του δείγματος στην GC

4) Μέθοδοι μικροεκχύλισης στερέας φάσης (Solid-Phase Micro-extraction; SPME)

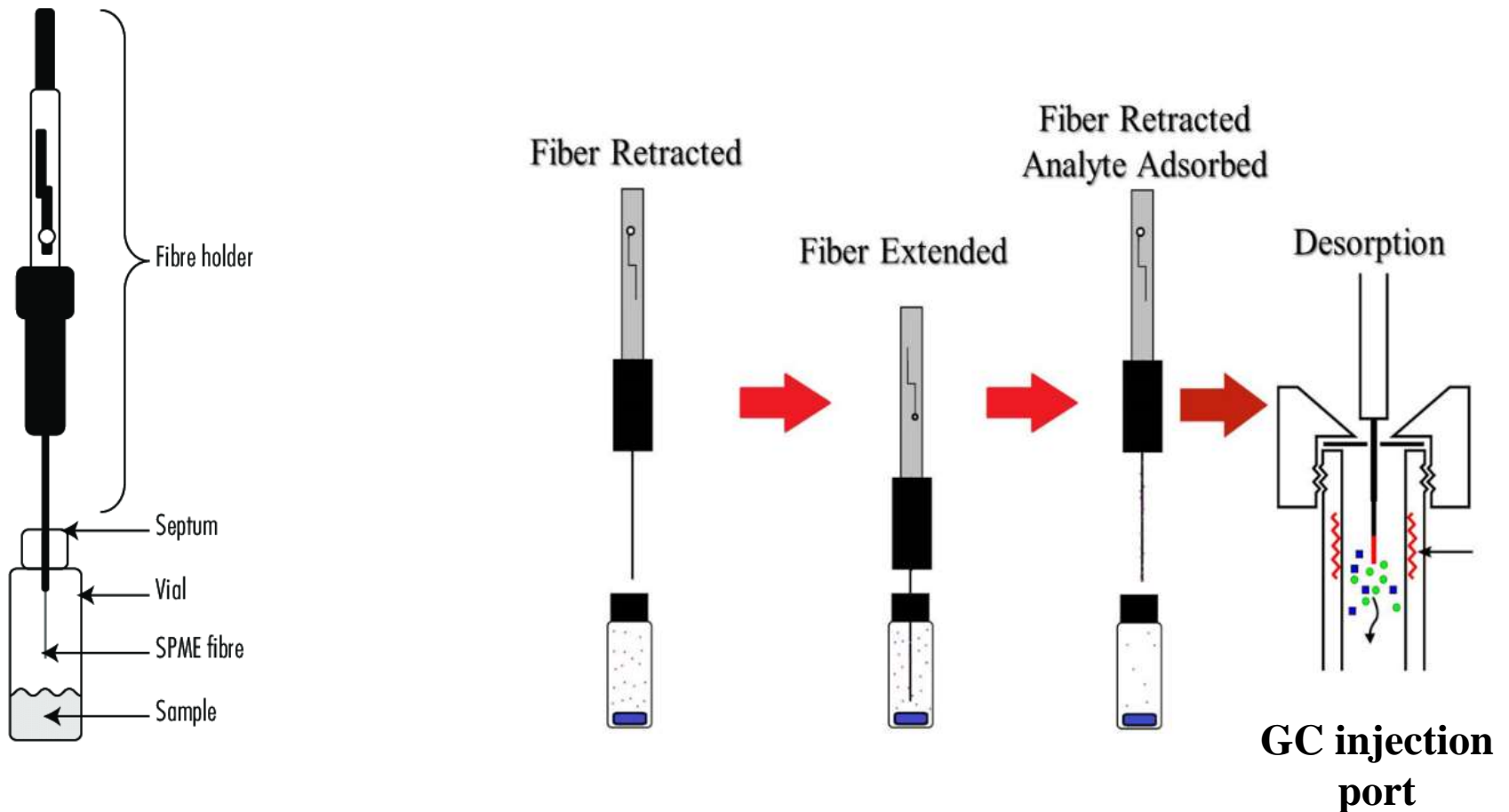

Άσκηση 10. Ανάλυση αλκοολούχων ποτών (αιθανόλη-μεθανόλη) με GC-FID και ανίχνευση νοθείας

- Κατασκευάζεται αρχικά πρότυπη καμπύλη με πρότυπα διαλύματα
 - ✓ 50-200 mg/L μεθανόλης
 - ✓ 1-10 % v/v αιθανόλης
 - ✓ με 0.05 % v/v βουτανόλη-1 ως εσωτερικό πρότυπο

Άσκηση 10. Ανάλυση αλκοολούχων ποτών (αιθανόλη-μεθανόλη) με GC-FID και ανίχνευση νοθείας

Αέριος

χρωματογράφος

SHIMADZU GC-8A με
ανιχνευτή ιονισμού
φλόγας (Flame
Ionization Detector - FID)
συνδεδεμένο με
ολοκληρωτή
SHIMADZU C-R6A.



Άσκηση 10. Ανάλυση αλκοολούχων ποτών (αιθανόλη-μεθανόλη) με GC-FID και ανίχνευση νοθείας

- **Αέριο καύσης** στον ανιχνευτή: μίγμα από καθαρά αέρια H_2 & O_2 με πιέσεις $0,6$ & $0,2$ Kg/cm^2 αντίστοιχα.
- **Φέρον αέριο**: άζωτο υψηλής καθαρότητας με ροή 60 mL/min .



Άσκηση 10. Ανάλυση αλκοολούχων ποτών (αιθανόλη-μεθανόλη) με GC-FID και ανίχνευση νοθείας

Flame Ionization Detector FID

- Η λειτουργία του FID βασίζεται στην ανίχνευση ιόντων που σχηματίζονται κατά την καύση οργανικών ενώσεων σε φλόγα H_2 .
- Η παραγωγή ιόντων είναι ανάλογη της συγκέντρωσης των οργανικών ενώσεων στο ρεύμα αερίου του δείγματος.

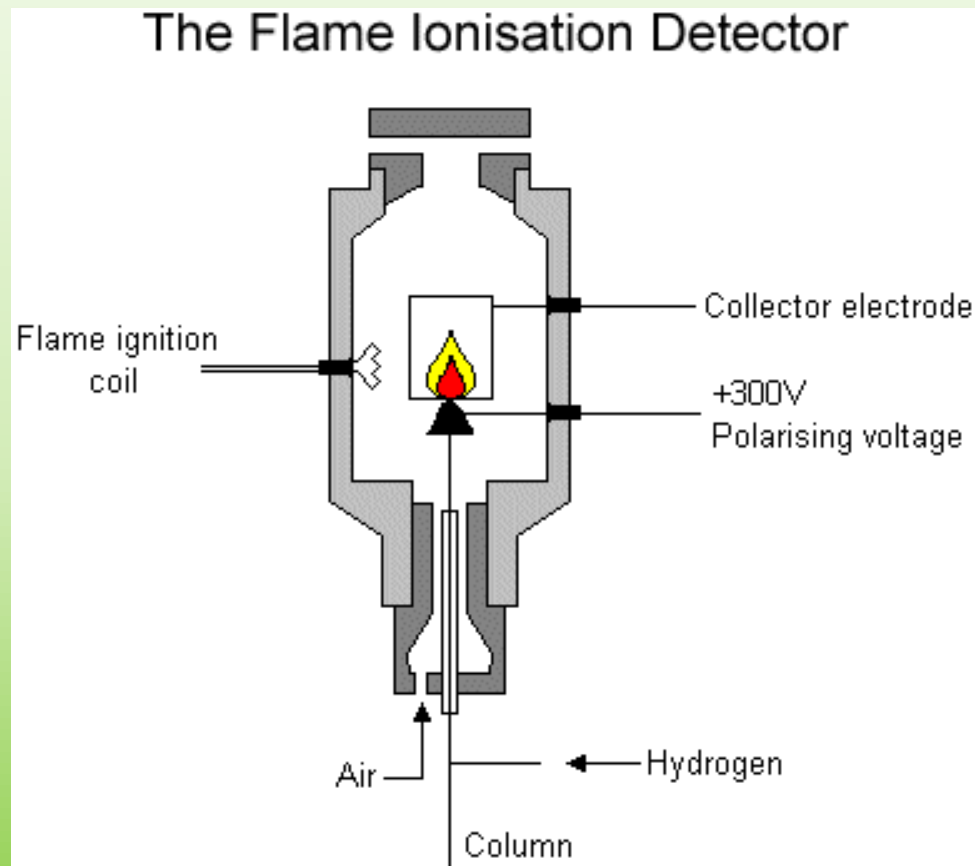

Σύνδεσμοι:

<https://teaching.shu.ac.uk/hwb/chemistry/tutorials/chrom/gaschrm.htm>

<https://www.youtube.com/watch?v=M8d1u7kFZe0>

<https://www.youtube.com/watch?v=PV4NYBUaUrQ>

Άσκηση 10. Ανάλυση αλκοολούχων ποτών (αιθανόλη-μεθανόλη) με GC-FID και ανίχνευση νοθείας

- **Στήλη**: Porapak S μήκ. 2 m από ανοξειδωτο χάλυβα & εσωτερική διάμετρο 1/8''
- **Θερμοκρασία στήλης** 130-180 °C (αύξηση με ρυθμό 3 °C/min).
- **Θερμοκρασία στο σημείο έγχυσης** του δείγματος και στον ανιχνευτή είναι 210 °C.
- Οι ενέσεις των δειγμάτων (2 μ L) γίνονται απευθείας στο χρωματογράφο χωρίς αραίωση.



Άσκηση 10β.

**Ανάλυση πτητικών συστατικών με
αέρια χρωματογραφία-
φασματομετρία μάζας (GC/MS)**

Άσκηση 10β. Ανάλυση πτητικών συστατικών με (GC/MS)

- Είναι αναλυτική τεχνική που περιλαμβάνει αέριο χρωματογράφο (**GC**) σε συνδυασμό με φασματοόμετρο μάζας (**MS**)
- Δυνατότητα διαχωρισμού και ποσοτικού προσδιορισμού πολύπλοκων μιγμάτων πτητικών χημικών ουσιών
- Μη πτητικές ενώσεις μπορεί να διαχωριστούν και να αναλυθούν μετά από χημική τροποποίηση (**παραγωγοποίηση; derivatisation**).
- Ο διαχωρισμός και η έκλουση των ενώσεων προς το MS γίνεται με βάση της αρχές της αέριας χρωματογραφίας όπως περιγράφονται παραπάνω.

Άσκηση 10β. Ανάλυση πτητικών συστατικών με (GC/MS)

- Η φασματομετρία μάζας περιλαμβάνει παραγωγή ιόντων από δείγμα σε αέρια φάση, τα οποία επιταχύνονται με τη βοήθεια μαγνητικού ή ηλεκτρικού πεδίου & ανιχνεύονται σε διαστήματα ανάλογα με το λόγο μάζας προς φορτίο τους (m/z).
- Μέθοδοι ιονισμού:
 - ✓ με ηλεκτρόνια (**Electron Impact; EI**)
 - ✓ χημικός ιονισμός (**Chemical Impact; CI**)
 - ✓ ιονισμός με πεδίο (**Field Impact; FI**)

Άσκηση 10β. Ανάλυση πτητικών συστατικών με (GC/MS)

- Στον EI τα μόρια του δείγματος ιονίζονται από δέσμη e⁻ υψηλής ενέργειας (10-100 eV) με αποτέλεσμα την απώλεια 1 e⁻ και τη δημιουργία 1 θετικά φορτισμένου σωματιδίου (M⁺) (μοριακό ιόν).



Άσκηση 10β. Ανάλυση πτητικών συστατικών με (GC/MS)

Τα ιόντα εισέρχονται σε ανιχνευτή που στέλνει το αντίστοιχο σήμα σε καταγραφικό σύστημα όπου τα δεδομένα καταγράφονται υπό μορφή φάσματος

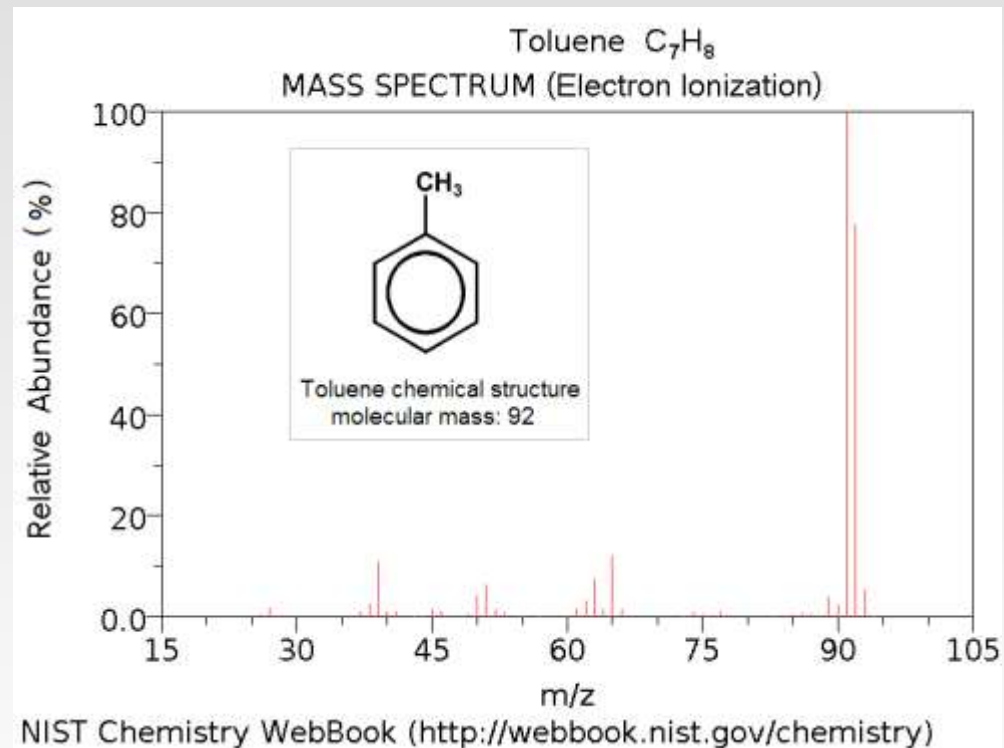

Άσκηση 10β. Ανάλυση πτητικών συστατικών με (GC/MS)

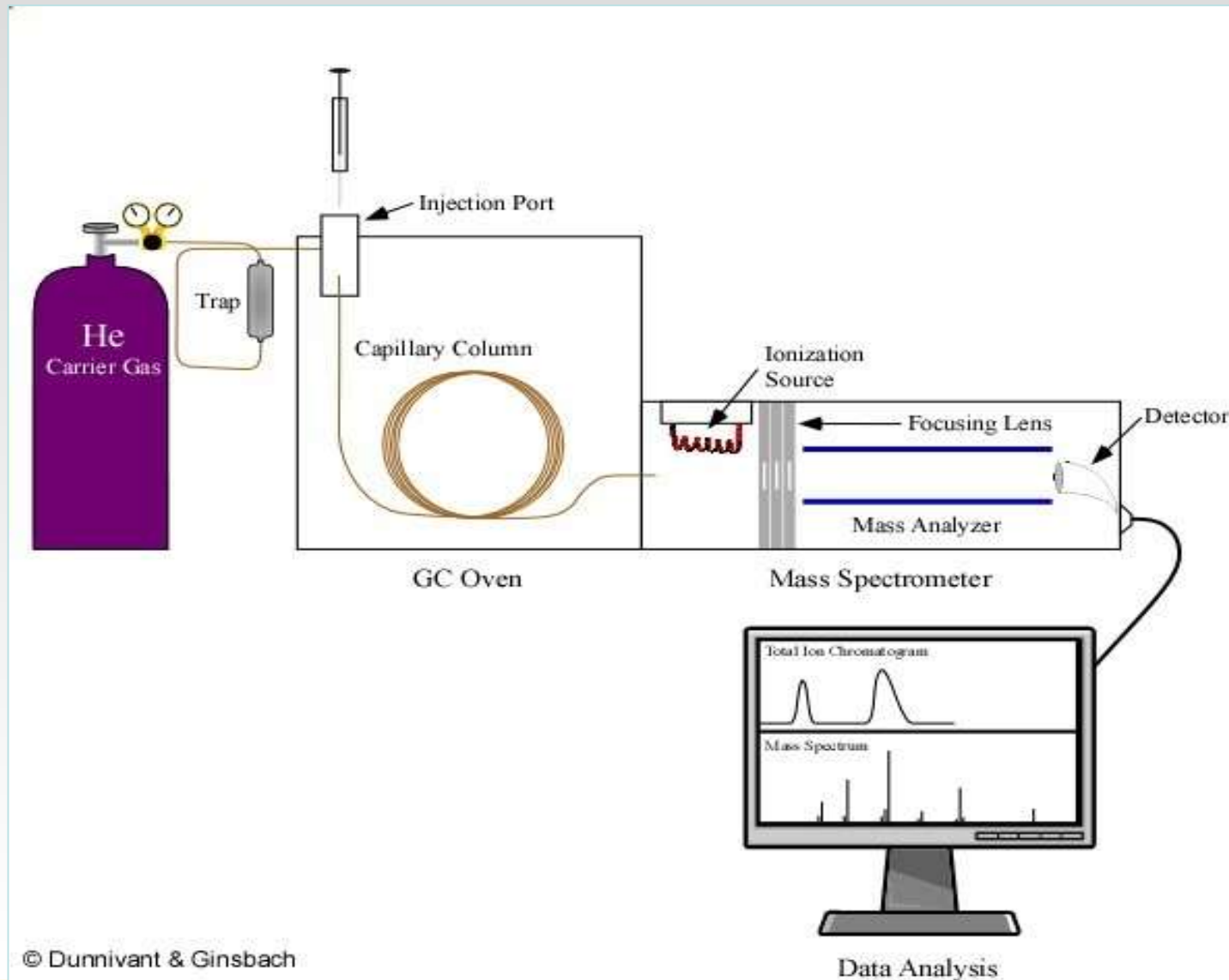

Άσκηση 10β. Ανάλυση πτητικών συστατικών με (GC/MS)

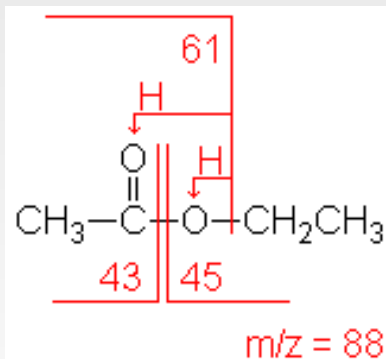
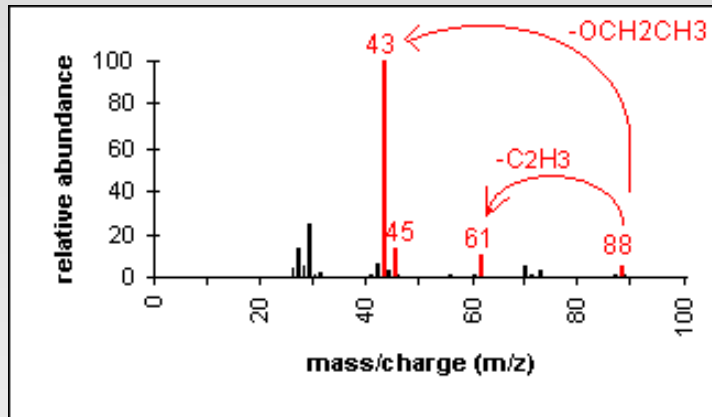

Οξικός αιθυλεστέρας ($C_4H_8O_2$)
MW = 88.11

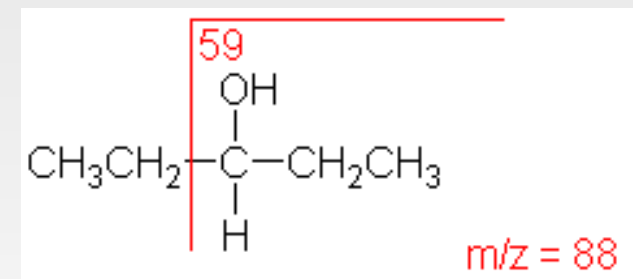
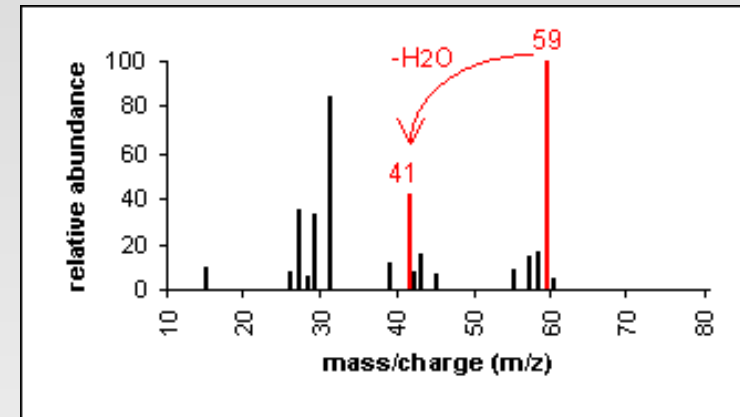

3-Πεντανόλη ($C_5H_{12}O$)
MW = 88.15

ΣΥΝΔΕΣΜΟΙ:

<https://www.youtube.com/watch?v=cBXgSPO3pzw>

<https://www.youtube.com/watch?v=myoIF-h1kKI>

<https://www.youtube.com/watch?v=OVXCcBw0iCQ>

Άσκηση 10β. Ανάλυση πτητικών συστατικών με (GC/MS)

ΠΑΡΑΔΕΙΓΜΑ. Χρωματογράφημα δείγματος οίνου (Τμ. Χημείας Πάτρα)

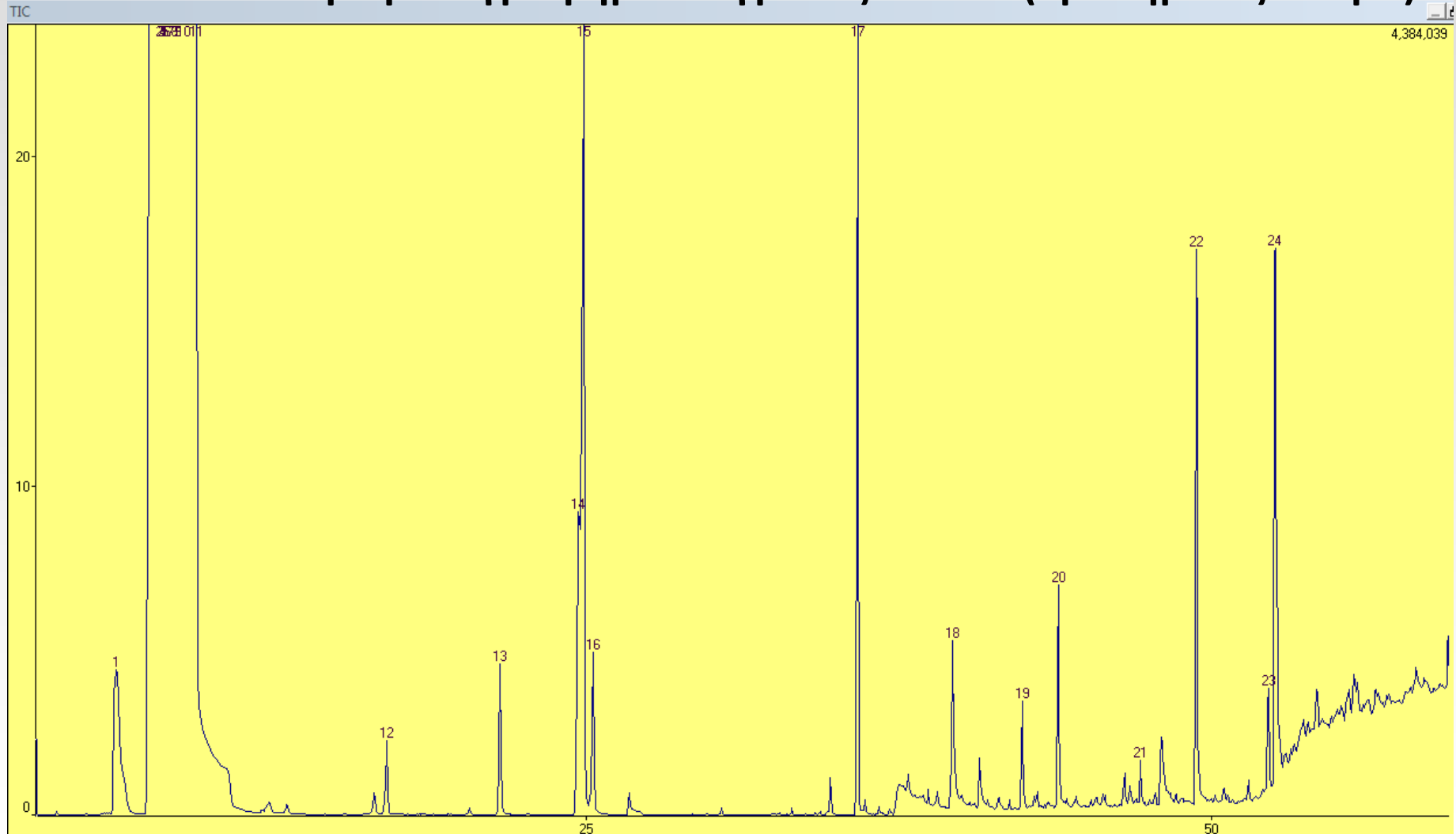

Άσκηση 10β. Ανάλυση πτητικών συστατικών με (GC/MS)

ΠΑΡΑΔΕΙΓΜΑ: Χρωματογράφημα δείγματος οίνου (ΓΠΑ)

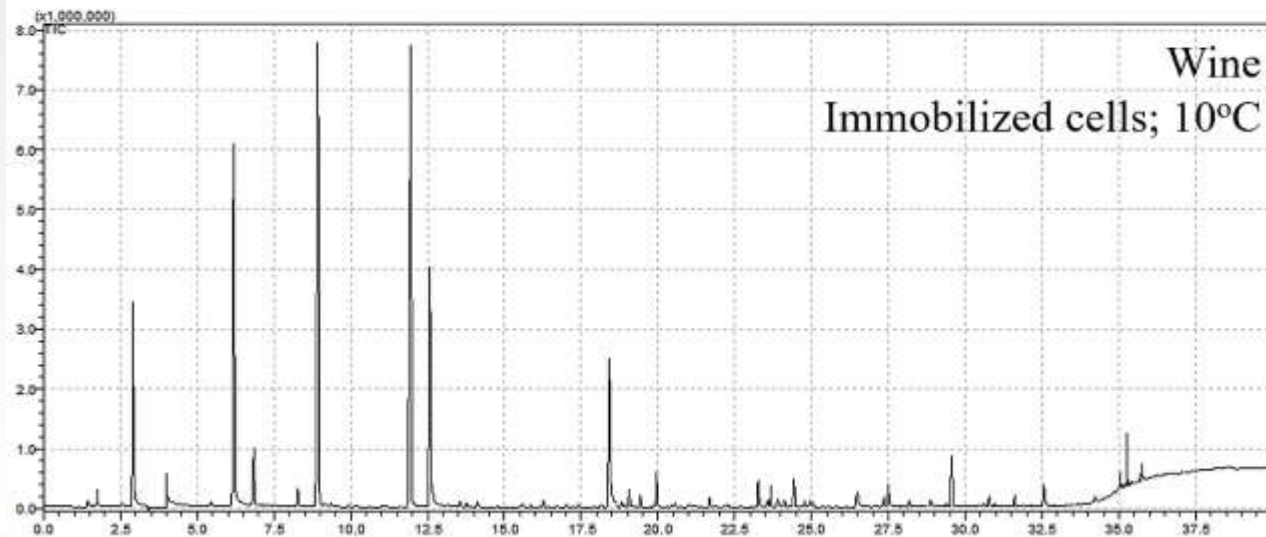
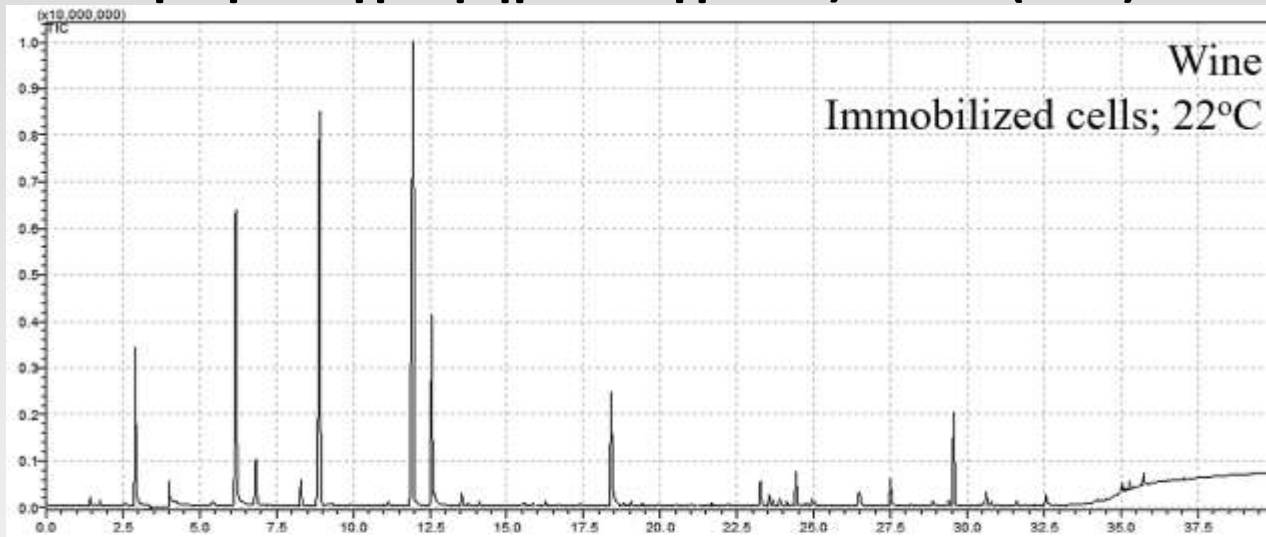

Άσκηση 10β. Ανάλυση πτητικών συστατικών με (GC/MS)

Table: Volatiles identified by SPME GC/MS analysis in raisins as well as in wines produced by fermentation of raisin extracts by immobilized cells at 22 and 10 °C (normalized peak areas %).

Compound	RID	RI _{ref}	RI	Raisins	Immobilised cells		Odour/flavour descriptions*	Presence in grapes, raisins or wine†
					22 °C	10 °C		
Esters								
Methyl acetate	A	828	820.3	0.21	<0.01	<0.01	Ethereal, estery, fruity, winey, cognac	W ⁵ , O ²⁰
Ethyl acetate	A	888	882.3	5.52	5.59	6.72	Ethereal, fruity, grape, rummy	R ^{1,2,21} , W ^{8,9}
Ethyl propanoate	A	953	949	<0.01	0.08	0.07	Fruity, winey, grape, rummy	W ^{5,8,9}
Ethyl 2-methylpropanoate (ethyl isobutyrate)	A	961	958.2	<0.01	0.07	0.03	Ethereal, fruity, alcoholic, fusel, rummy	W ^{7,8}
Propyl acetate	A	973	967.8	<0.01	0.01	0.01	Solvent, pungent, fruity, celery, banana	W ^{5,9}
2-Methylpropyl acetate (isobutyl acetate)	A	1012	1012	<0.01	0.15	0.13	Fruity, ethereal, tropical, banana	W ^{5,7,8,9}
Ethyl butanoate (ethyl butyrate)	A	1035	1034.7	<0.01	15.54	17.26	Fruity, pineapple, cognac	W ^{4,5,7,8,9}
Ethyl 2-methylbutanoate (ethyl 2-methylbutyrate)	B	1051	1050.5	<0.01	0.02	<0.01	Fruity, berry, green, apple	W ^{4,7,9}
Ethyl 3-methylbutanoate (ethyl isovalerate)	B	1068	1066.1	<0.01	0.01	<0.01	Fruity, pineapple apple, orange	W ^{7,9}
Butyl acetate	A	1074	1069.7	<0.01	0.02	0.03	Ethereal, solvent, fruity, banana	V ²⁶ , W ^{7,9}
3-Methylbutyl acetate (isoamyl acetate)	A	1122	1120	<0.01	21.59	22.51	Fruity, banana, solvent	W ^{4,5,7,8,9,35}
Ethyl pentanoate (ethyl valerate)	A	1134	1132.5	<0.01	0.09	0.08	Fruity, apple, tropical	W ^{7,9}
2-Methylpropyl butanoate (isobutyl butyrate)	B	1158	1157.1	<0.01	0.05	0.03	Fruity, pineapple, rummy, bubble gum	O ²⁰
Ethyl (E)-2-butenolate	B	1160	1159.7	<0.01	0.04	0.03	Pungent, alliaceous, caramellic, rummy	W ⁶
Pentyl acetate (amyl acetate)	B	1176	1171.2	<0.01	0.01	0.01	Ethereal, fruity, banana, pear, apple	W ⁹
3-Methylbutyl propanoate (isoamyl propanoate)	B	1185	1187.2	<0.01	0.05	0.01	Fruity, tropical, waxy, banana, melon	O ²⁰
Butyl butanoate (butyl butyrate)	B	1220	1216.4	<0.01	0.05	0.04	Fruity, tropical, cherry, diffusive, ripe	O ²⁰
Ethyl hexanoate (ethyl caproate)	A	1233	1231.5	0.07	8.41	9.94	Fruity, waxy, pineapple, banana	R ^{1,2,19} , W ^{4,5,7,8,9}
3-Methylbutyl butanoate (isoamyl butyrate)	B	1259	1264.9	<0.01	0.51	0.20	Fruity, pear, apple, spicy, buttery	W ⁶
Hexyl acetate	A	1272	1271.8	<0.01	0.13	0.17	Fruity, apple, pear, banana	W ^{5,7,8,9}
Ethyl 5-hexenoate	C	1271	1277.3	<0.01	<0.01	0.01	Fruity, pineapple	W ²¹
Ethyl 3-hexenoate	C	1290	1292.5	<0.01	0.01	<0.01	Fruity, pineapple, metallic, fresh	O ²⁰
Ethyl heptanoate (ethyl capronate)	B	1331	1333.5	<0.01	0.07	0.06	Fruity, pineapple, cognac, rummy, winey	W ^{5,8,9}
Ethyl 2-hydroxypropanoate (ethyl lactate)	A	1347	1343.7	0.02	0.13	0.10	Sharp, tart, fruity, buttery, pineapple, caramel	W ^{4,5,7}
Heptyl acetate	C	1377	1373.8	<0.01	0.02	0.05	Fresh, spicy, rum, ripe fruit, woody, citrus	W ⁸
Ethyl (E)-4-heptenoate	C	1380	1374	<0.01	<0.01	0.01	n/f	O ²²

Άσκηση 11.

Μετεστεροποίηση λιπαρών
υλών και ανάλυση με GC

(Fatty acid transesterification)

Άσκηση 11. Μετεστεροποίηση λιπαρών υλών και ανάλυση με GC

Αρχή

- Τα δείγματα κατεργάζονται ώστε τα γλυκερίδια να μετατραπούν σε **μεθυλεστέρες των λιπαρών οξέων** (**μετεστεροποίηση με μεθανόλη**):

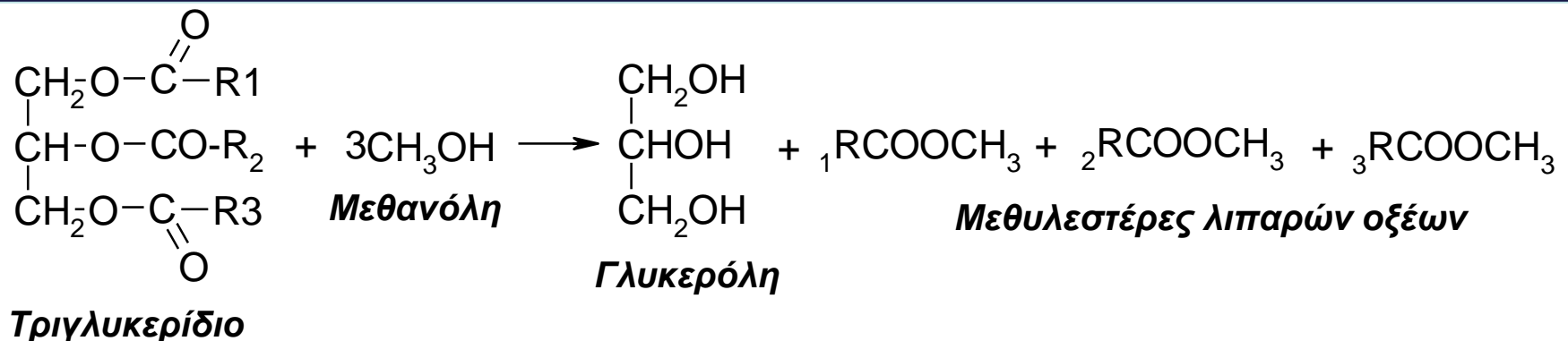

- Κάθε έλαιο δίνει συγκεκριμένη σύνθεση, ποιοτική και ποσοτική, μεθυλεστέρων κορεσμένων και ακόρεστων λιπαρών οξέων

Άσκηση 11. Μετεστεροποίηση λιπαρών υλών και ανάλυση με GC

Αρχή

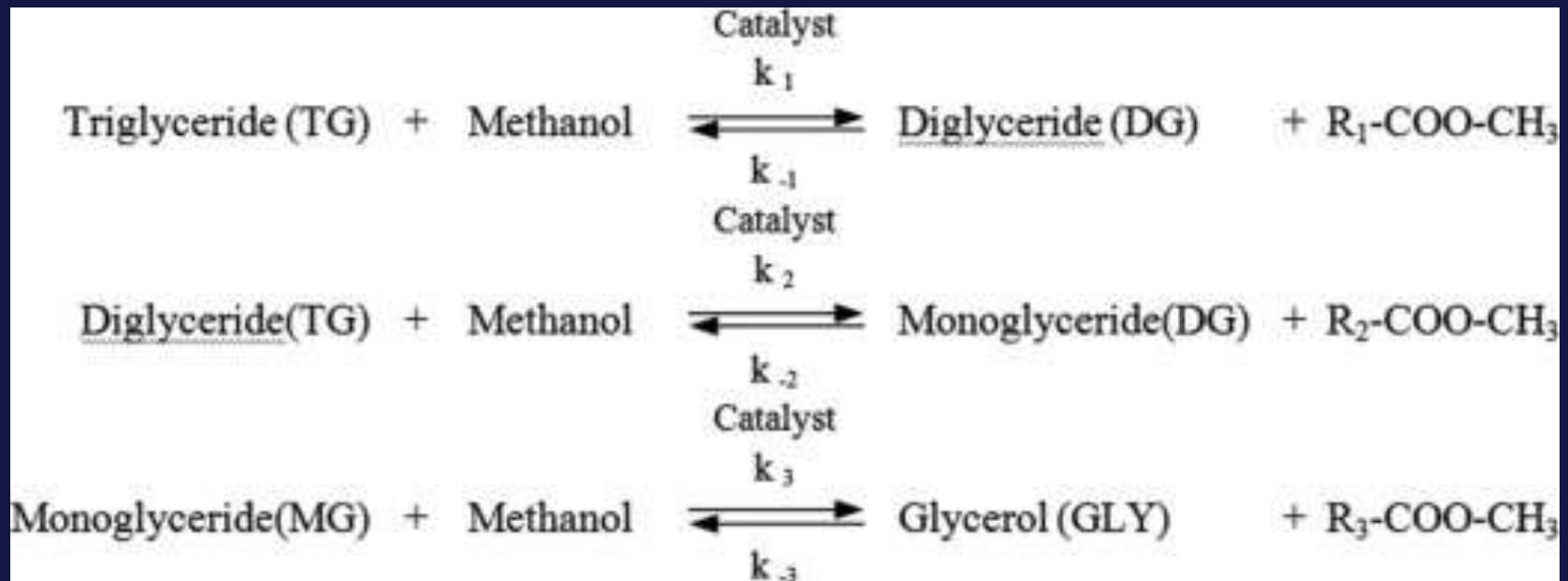

Άσκηση 11. Μετεστεροποίηση λιπαρών υλών και ανάλυση με GC

Αρχή

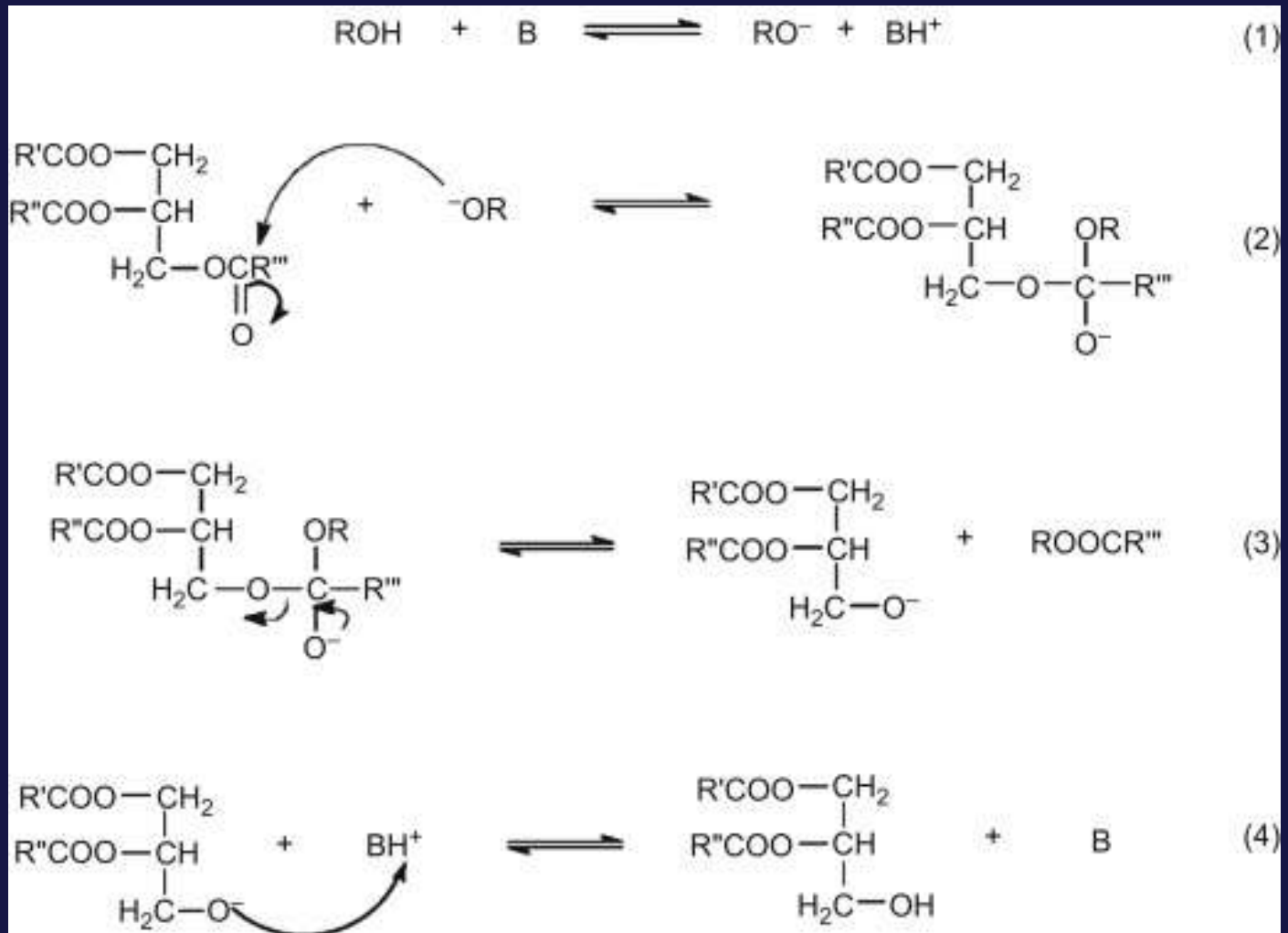

Άσκηση 11. Μετεστεροποίηση λιπαρών υλών και ανάλυση με GC

Αρχή

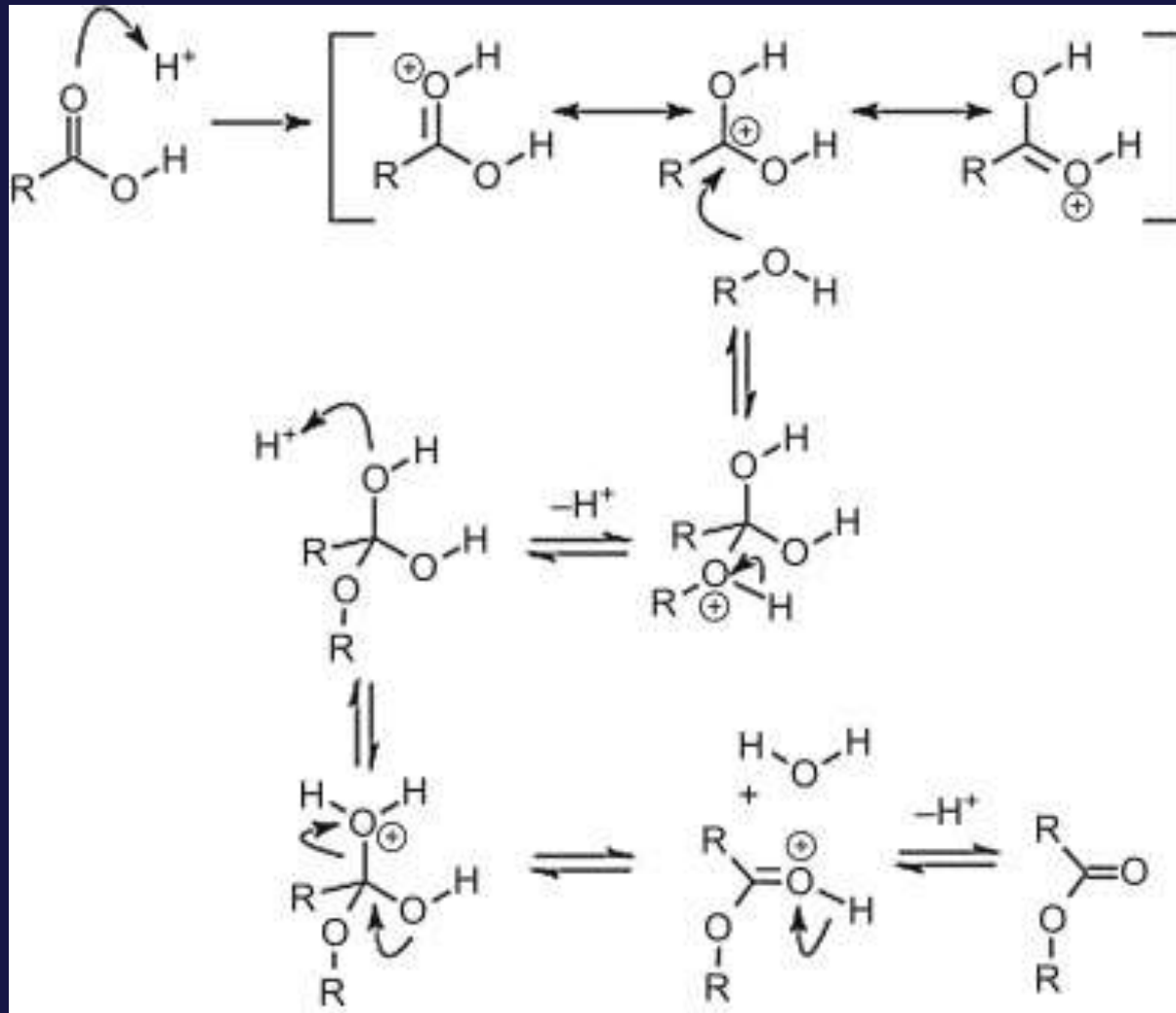

Άσκηση 11. Μετεστεροποίηση λιπαρών υλών και ανάλυση με GC

Ο χρωματογράφος (Shimadzu gas chromatograph GC-8A) που θα χρησιμοποιηθεί περιλαμβάνει:

- i. Άζωτο ως φέρον αέριο (carrier gas) (ροή 20 mL/min)
- ii. Σημείο έγχυσης του δείγματος (injection port) (250 °C)
- iii. Στήλη (column): ανοξειδωτο ατσάλι | πακεταρισμένη με 10% FFAP (free fatty acid phase) προσροφημένη σε Chromosorb W AW 80-100 | μήκος 3 m
- iv. Ανιχνευτής ιονισμού φλόγας (FID; flame ionization detector) (250 °C)
- v. Σύστημα καταγραφής (C-R6A Cromatorack)
- vi. Θερμοκρασία στήλης: 160 °C → 250 °C (6°C/min)
- vii. Εσωτερικό πρότυπο ανθρακένιο 0.7% w/v
- viii. Ποσότητα δείγματος έγχυσης 2 μL

Άσκηση 11. Μετεστεροποίηση λιπαρών υλών και ανάλυση με GC

Μετεστεροποίηση της λιπαρής ύλης

Αντιδραστήρια

- Μείγμα όγκου 230 mL μεθανόλης: βενζόλιου, 3:1 v/v.
- Αραιώστε προσεκτικά σε αυτό 0,8 g 4-τολουολοσουλφονικού οξέος (p-TSA) ως καταλύτη.

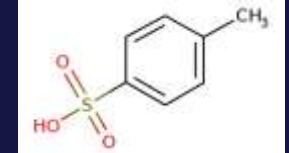

Διαδικασία

- Σε σφαιρική φιάλη των 200 mL ζυγίζονται 1 g ελαιολάδου και προστίθενται 60 mL του παραπάνω αντιδραστηρίου
- Η φιάλη συνδέεται σε κάθετο ψυκτήρα και θερμαίνεται σε υδατόλουτρο για 2 h
- Η φιάλη ψύχεται και το περιεχόμενο μεταφέρεται σε χοάνη διαχωρισμού των 250 mL
- Προστίθενται 100 mL απιονισμένου νερού και γίνεται εκχύλιση εις διπλούν με 50 mL πετρελαϊκού αιθέρα (σ.ζ. 30-60 °C)

Άσκηση 11. Μετεστεροποίηση λιπαρών υλών και ανάλυση με GC

Μετεστεροποίηση της λιπαρής ύλης

Διαδικασία

- Τα εκχυλίσματα πλένονται μερικές φορές με 20 mL απ. νερού μέχρι να απομακρυνθεί πλήρως το οξύ
- Προστίθεται ποσότητα Na_2SO_4 για να αφυδατώσει το εκχύλισμα το οποίο στη συνέχεια μεταφέρεται σε περιστροφικό εξατμιστή για απομάκρυνση του διαλύτη
- Το παχύρευστο υγρό που παραμένει περιέχει τους μεθυλεστέρες των ανώτερων λιπαρών οξέων

Άσκηση 11. Μετεστεροποίηση λιπαρών υλών και ανάλυση με GC

Ανάλυση GC

Διαδικασία

- Διαλύεται σε τολουόλιο για να δώσει συγκέντρωση 0.1-1%
- Το τολουόλιο περιέχει 0.7 g/100 mL ανθρακένιο ως εσωτερικό πρότυπο (που προστέθηκε ακριβώς πριν τη χρήση)
- Αναλύεται με αέρια χρωματογραφία
- Ταυτόχρονα παρασκευάζεται πρότυπο διάλυμα γνωστών συγκεντρώσεων ελαϊκού & παλμιτικού μεθυλεστέρα σε τολουόλιο (εύρος 0.1-1% όπως και το άγνωστο δείγμα), με ανθρακένιο ως εσωτερικό πρότυπο

Άσκηση 11. Μετεστεροποίηση λιπαρών υλών και ανάλυση με GC

Ανάλυση GC

Διαδικασία

- Η ολική συγκέντρωση των μεθυλεστέρων πρέπει να είναι 0.1-1%
- Τα διαλύματα εγχέονται απευθείας στο χρωματογράφο
- Η συγκέντρωση του λινολεϊκού μεθυλεστέρα υπολογίζεται θεωρώντας ότι είναι ίση με του ελαϊκού
- Το χρωματογράφημα του πρότυπου διαλύματος δίνει το χρόνο συγκράτησης (ταυτοποίηση) και την επιφάνεια (μέτρο της συγκέντρωσης) της κορυφής για την κάθε ένωση

Άσκηση 11. Μετεστεροποίηση λιπαρών υλών και ανάλυση με GC

Greek Olive Oil (Methyl Ester)

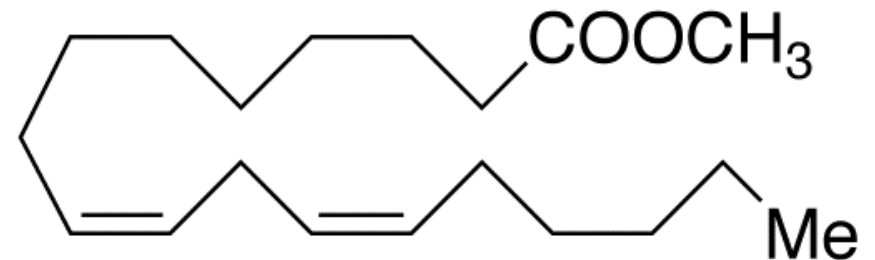
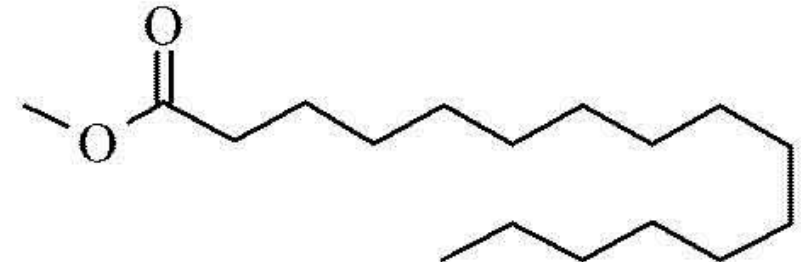
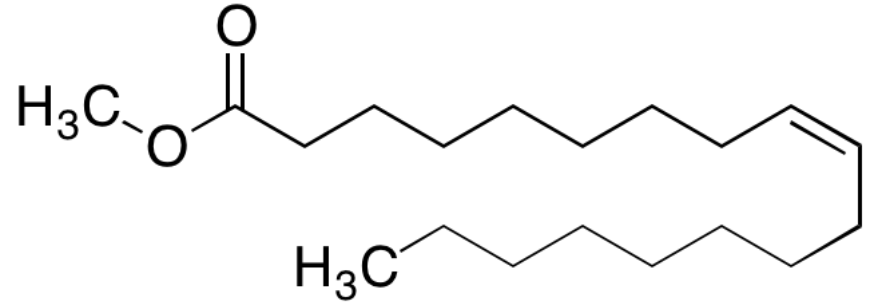
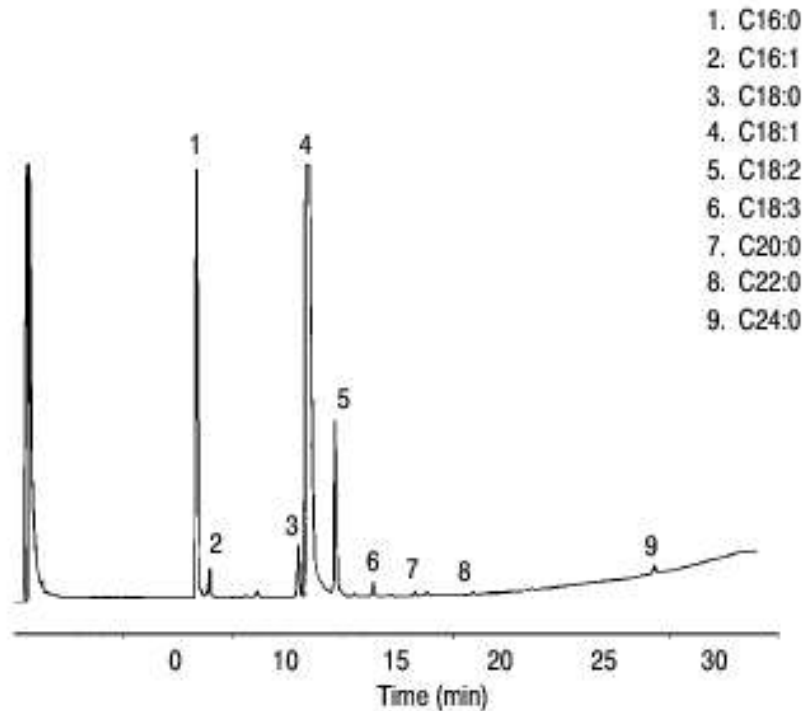

Me

ΕΡΓΑΣΤΗΡΙΟ ΧΗΜΕΙΑΣ ΤΡΟΦΙΜΩΝ

!!!!!!!

- Να γνωρίζετε τις επιστημονικές αρχές (θεωρία και αντιδράσεις) των μεθόδων
- Εξετάζονται με την υπόλοιπη ύλη του μαθήματος στην τελική εξέταση ή σε πιθανή εξέταση που θα αφορά το εργαστήριο στο τέλος του εξαμήνου.
- Στην περίπτωση που γίνει γραπτή εξέταση εργαστηρίου, αλλά ο φοιτητής δεν παρουσιαστεί στην εξέταση (χωρίς να ενημερώσει σχετικά), αλλά δώσει μόνο την τελική εξέταση του μαθήματος, τότε θα συμψηφιστεί βαθμός μηδέν (0) για την γραπτή εξέταση του εργαστηρίου.
- **Τελικός βαθμός μαθήματος: 70%** τελική γραπτή εξέταση μαθήματος, **30%** συνολική επίδοση στο εργαστήριο (γραπτή εξέταση εργαστηρίου, προφορικά, τεστ/αναφορές, κλπ.).
 - **ΔΕΝ ΚΡΑΤΙΕΤΑΙ Ο ΒΑΘΜΟΣ ΤΗΣ ΤΕΛΙΚΗΣ ΕΞΕΤΑΣΗΣ ΤΟΥ ΜΑΘΗΜΑΤΟΣ ΑΝ Ο ΦΟΙΤΗΤΗΣ ΔΕΝ ΕΧΕΙ ΟΛΟΚΛΗΡΩΣΕΙ ΤΟ ΕΡΓΑΣΤΗΡΙΟ (ΑΠΟΥΣΙΕΣ).**
 - **ΣΕ ΠΕΡΙΠΤΩΣΗ ΠΟΥ Ο ΦΟΙΤΗΤΗΣ ΔΩΣΕΙ ΤΟ ΜΑΘΗΜΑ ΧΩΡΙΣ ΝΑ ΕΧΕΙ ΔΩΣΕΙ ΕΞΕΤΑΣΗ ΕΡΓΑΣΤΗΡΙΟΥ, ΒΓΑΙΝΕΙ ΚΑΝΟΝΙΚΑ ΒΑΘΜΟΣ ΜΑΘΗΜΑΤΟΣ ΘΕΩΡΩΝΤΑΣ ΟΤΙ ΕΧΕΙ ΠΑΡΕΙ ΜΗΔΕΝ ΣΤΗΝ ΓΡΑΠΤΗ ΕΞΕΤΑΣΗ ΤΟΥ ΕΡΓΑΣΤΗΡΙΟΥ. ΤΟ ΕΡΓΑΣΤΗΡΙΟ ΔΙΝΕΤΑΙ ΜΟΝΟ ΣΤΟ ΤΕΛΟΣ ΤΟΥ ΕΞΑΜΗΝΟΥ. ΣΕ ΕΠΟΜΕΝΕΣ ΕΞΕΤΑΣΤΙΚΕΣ ΘΑ ΠΡΕΠΕΙ ΝΑ ΓΙΝΕΙ ΣΥΝΕΝΝΟΗΣΗ ΜΕ ΤΟΝ ΔΙΔΑΣΚΟΝΤΑ ΠΡΙΝ ΤΗΝ ΚΑΝΟΝΙΚΗ ΕΞΕΤΑΣΗ ΤΟΥ ΜΑΘΗΜΑΤΟΣ!!!!!!!!!!!!**

Ευχαριστώ !